דבר

ההסתדרות הכללית של העובדים בארץ ישראל
דבר
עתון פועלי ארץ ישראל
מיסדו ועורכו הראשון גדל כצנלסון ז"ל
מאוחד עם לעם

יום חמישי, כ"ה באדר א' תשמ"ו, 6 במארס 1986 ● גליון 18755

היום 12 עמודים ● המחיר 63 אגורות כולל מע"מ

היום בדבר

● סנדקים על העצים — יצחק בן־נר
● מהרב פרץ ועד לבג"ץ — יקיר צור
● העבר והעתיד של ואלדהיים — שלמה שפיר
● המשטרה חוקרת את עצמה — נתן רועי
● לא רק בנק, הוא גם ידיד — זאב סטרומינסקי
● עכשיו (עמ' 9) „דבר" פתוח (עמ' 10) כוכבים (עמ' 12)

מזג האויר

גשם מקומי.
הטמפרטורות החזויות להיום:
ירושלים 7—16 מעלות, רמת־הגולן 7—16, נהריה 9—19, צפת 6—14, חיפה 13—19, סבריה 10—23, נצרת 8—16, עפולה 8—20, תל־אביב 9—20, לוד 8—21, יריחו 12—23, באר־שבע 6—22, אילת 13—25.

רייגן הרחיב המחוייבות ליתרונה הצבאי של ישראל: „איכותית וכמותית"

מאת אמיר אורן,
סופר „דבר" בארה"ב

וואשינגטון (מיוחד ל„דבר") — הנשיא רייגן הרחיב אמש את המחוייבות האמריקאית ל־יתרונה הצבאי של ישראל על פני מדינות ערב, בהוסיפו ל־יתרון האיכותי שלשמירתו הת־חייבה ארה"ב עוד כה גם את היתרון הכמותי.

בשיחה עם הגרי „מועדון ה־נשיאים" של הארגונים היהודיים אמר רייגן, כי בשוקלו מכירות נשק למדינות ערביות מתונות, ארה"ב „מודעת תמיד לצורך של קידום עניין השלום, שלמענו היא פועלת במזה"ת. לעולם לא נניח לישראל לאבד את יתרונה האי־כותי או הכמותי".

עד כה נהג ממשל רייגן, כקוד־מיו. להשתמש בנוסחה „שמירת יתרונה הצבאי האיכותי של ישראל", כפרמה לאספקת נשק מת־קדם לא פחות מזה, שמוכרים האמריקאים (והסובייטים) לצב־אות ערב.

רייגן השמיע את הנוסחה הי־חדשה, בין במכתן ובין בפליטת־פה, בהשיבו לדברי ידיד מועדון הנשיאים, קנת בראלקין. בקטע קודם בדבריו אמר רייגן, כי לא נשק למדינות ערביות מתונות, ארה"ב „מודעת תמיד לצורך של קידום עניין השלום, שלמענו היא פועלת במזה"ת. לעולם לא נניח לישראל לאבד את יתרונה האי־כותי או הכמותי".

עד כה נהג ממשל רייגן, כקוד־מיו. להשתמש בנוסחה „שמירת יתרונה הצבאי האיכותי של ישר־אל", כפרמה לאספקת נשק מת־קדם לא פחות מזה, שמוכרים האמריקאים (והסובייטים) לצב־אות ערב.

רייגן השמיע את הנוסחה הי־חדשה, בין במכתן ובין בפליטת־פה, בהשיבו לדברי ידיד מועדון הנשיאים, קנת בראלקין. בקטע קודם בדבריו אמר רייגן, כי לא ימכור נשק למדינות ערביות מתונות, אם יאמין שבכך יסכן את ישראל.

בראלקין הציג בדברי תודתו ל־רייגן עמדה מתונה יותר מזו הי־נקוטה בידי הנהלה למען ישר־ראל (איפא"ק) ורבים מתומכי ישר־ראל בקונגרס. בעוד שאיפא"ק ו־חברי הקונגרס תובעים מחילה הוכחות למתינות ירדנית וסצחדית ורק אחר כך מוכנים להסכים ל־מכירת נשק למדינות אלה, אמר אמש בראלקין לרייגן: „אם ב־מתנך למכור נשק למדינות ערב אנא עשה זאת רק בנסיבות שבהן אותה משוכנע, שמקבלות הנשק התקדמי לכיוון השלום. אנו מק־וים שבמאמציך תצליח לשכנען לנמוש את דחיית ישראל וכי תד־ביש פיתוח כי"לי ודו"קים ב־שלום". בתגובה להצעתו של פרס ל„תכנית מארשל מזרח־תיכונית", הציע בראלקין לרייגן לפעול ל־מען פיתוח מצרי־ישראלי־ירדני משותף.

המזכ' הציקרי שביקש רייגן להעביר לאורחיו היה הכמה ה־משותף שבין התמיכה האמריקאית לישראל לבין הסיע לבודדי הי־„קונטרה" בניקאראגואה. „הזירות אינה ניתנת לחילוקה" אמר הנשיא בהקבילו את ההבטחה „הנדיבה כס"ע במעמד היחיד של הזירות" במזה"ת, „ישראל, לבין הסיע ל־„קונטרה".

מקור מזרח־אירופי ל„דבר"

ברה"מ מסתייגת משאיפת סוריה ל„איזון אסטרטגי" עם ישראל

מאת אמיר אורן,
סופר „דבר" בארה"ב

וואשינגטון (מיוחד ל„דבר"). — ברה"מ מסתייגת משאיפתה המוצ־הרת של סוריה להשגת „איזון אסטרטגי" עם ישראל וחוששת מהסלמה במידרון אסטקת הנשק ממעצמות־העל לצדדים במסכסך ישראל־ערב — כך אמר אתמול מקור מזרח אירופי מהימן ל־„דבר".

הסובייטים מפוגנים בחידוש דו־שיח דו־דרגי עם ארה"ב על ריסון אספקת נשק מתקדם לאיזור. „דו־שיח שהופסק בידמה אמריקאית בסוף העשור שעבר", לדברי זה־מקור המזרח־אירופי.

העמדה הסוביטית שהובהרה לסוריה, אמר המקור, היא כי ברה"מ מעוניינת בפתרון־שלום לסכסוך, „כמובן, לפי עקרונותיה הצדקים של תוכניתנו מ־29 ב־יולי 1984 — שלום כולל, נסיגה כוללת ותקמת מדינה פלשתינ־איתי". הנוכחות הצבאית הסוב־יטית בסוריה אמורה לרמז „ב־ראש ובראשונה את ישראל מלת־קוף את סוריה", אך גם את סוריה מהסתבכות צבאית עם ישראל.

לא צפויה הפשרת יחסים

המקור המזרח־אירופי דוחה את ההשערות, כאילו בעקבות קונ־גרס המלמה הקומוניסטית במוס־קוה צפויה הפשרה ביחסים עם ישראל. חידוש יחסים קודם ועידת שלום בין־לאומית „כמוהו כרתי־מת הצגלה לפני הסוס", אמר, „אך ברגע שתהליך השלום יתחיל להתנהל ויהיו איתותים ישראליים נאותים ברבר גמישות, תהיה גם תגובה סוביטית נאותה".

ועידת השלום — אמר המקור — חייבת לדון בסליאותה בעק־רונות כוללים, דוגמת אי־לחמה וגבולות, אך תת־הועדות ודו־צדדיות יוסמכו לדון „בפרטים מסכנים, שאינם חייבים לעניין את כל המשתתפים. כמו התיחום המדויק של קוו־הגבול". ברה"מ מתנגדת להסדרי־ביניים דוגמת „הברית האוטונומית, הוסיף הי־מקור המוסמך, אך מסכימה ל־„שלבים בדרך להסדר כולל".

לדברי המקור, מבחינים הסוב־יטים בין ממשלות בגין ושמיר „שיומו מלחמה" לבין ממשלה בראשות פרס. „אך הוא רק מר־בר בכיוון הנכון וטרם הוכיח מחוייבו במעשים". למרות הע־דפת ממשלה בראשות פרס, אין בחנות מיכאיל גורבצ'וב לסייע לראש הממשלה באמצעות מחוה, גם משום שהמהית כולו אינו מעסיק במיוחד את ההנהגה ה־סוביטית.

היום „פגישת פיסגה" ליישום הדו"חות על סו"ב וקופ"ח

הפיטורים בקופ"ח לא יהיו מכאיבים ● ועדי עובדים בסו"ב: נחרים ועדת ההבראה

מאת דניה הרניש,
פופרת „דבר"

יישום ההמלצות של יעקב גרינ־לפתרון מצוקותה הכספית של קר־פת חולים הכללית שחובותיה מגיע עים לכ־525 מיליון דולר, יידון היום בפגישת פיסגה": ראש ה־ממשלה, שר האוצר ושר הבריאות, מזכ"ל ההסתדרות וי"ר ההנהלה המרכזית של קופת חולים — גרינ־לפופרת „דבר".

במרכז קופת חולים משוכנעים, כי בפגישה משותף של הקופה, הכמלה ההסתדרות ניתן להחזיר את המוסד למצב ותציבי תקין. אנשי המרכז מיחסים חשיבות רבה למסקנות שלו גרינ בדיון, האומרת ש„אין לגרום למצב שבו ערדה ויחוי יקלע לסיחרוד מר־מני ללא מוצא ויעמיס על קופת הציבור שיעורי ריבית חריגים ו־בלתי סבירים ביותר". לדעת אנ־שי המרכז — סיגרבו של גרינ־בנק ישראל לחדש לקופת חולים דלוחאה גרם למצב כזה. וי"ר ה־הנהלה המרכזית של קופת חולים פרופ' חיים דורון סתן אתמול, כי להחלת המוסד חלק מ„גמלי ב־יותר ביצירת משבר ההבטחת וה"ח גדיל מבלים עובדה זו.

בהתיחסו אתמול בבאר־שבע ל־מסקנות ולהמלצות דו"ח גרינ־ש, הדגיש מנכ"ל ההסתדרות ישראל קיסר כי אין לו שום כוונה להחליף את ויו"ר הנהלת מרכז קופת חולים פרופ' חיים דורון, כיון שהדו"ח ממילא לא בא בתיפקודו. „יש לנו אמון מלא בדורון", אמר קיסר.

באשר להמלצת גרינ־ש להפחית 1000 משרות עד סוף החודש — במשך שנת התקציב הנוכחית עוד 714 משרות מלאות, אמרו במרכז קופת חולים, כי בפועל הפיטורים לא יהיו בהיקף גדול. חצי בגלל העובדה, כי במשך שנת התקציב הנוסף כבר צומצמה הקופה קרוב ל־800 משרות ובשנת התקציב ה־נוכחית יש מתעמדים מבניים ל־פרישה מבחינת הגיל ב־1200 מש־רות. „הסיוף ניתן לישים, יק־לא נוכל לקבל עובדים חדשים", אמרו אנשי המרכז.

התתרשמות היא, כי קופת חו־

(המשך בעמוד 2)

קיסר משעה מיבוי שר גארוטמן לתפקידים בקבוצת בנק הפועלים

מאת אמיר רוזנבליט, אשר „דבר"

מנכ"ל ההסתדרות ישראל קיסר שמשה את מיבוי של מנכ"ל סולל בונה, לשעבר שרגא רוטמן לתפקידים מבי־דים בחברות הבנות של בנק הפועלים.

בפיקוח עם עתונאים בבאר שבע אמר אתמול קיסר: „לקבלתי את מיבוי של רוטמן לתפקידים הללו על רקע הנסיבה שקמה הפיקוד את שולל מנה שהוא, רוטמן, סיים מכבר את תפקידו בסולל".

אתמול הודיעו בעתונות כי רוטמן ממונה לידיר הנ־ר"קטורון של בנק משכן — סניף המשכנתאות מקבוצת בנק הפועלים. וכן יהיה חבר הדירקטוריון של בנק הפועלים־אנגלה.

חילוקי דעות קשים בין משרדי ראש הממשלה והארוץ

מאת מיכאל הכלמי של „דבר" בירושלים

חילוקי דעות קשים שוררים בין משרד ראש הממשלה ומשרד האוצר לגבי דרכי הפיצוי לחלק מהנו־חלים. הבלבול בראש הממשלה משמיע פרס ומן לחלק מעשה עם שר האוצר יצוקי מודעי לדון בתביעת הנו־ראה שהוגשה בשמם האזרחים לגבי שני הנושאים.

מקורבי ראש הממשלה הביעו אכזבה מגרירת מגל לגבי מתן מאמר „מגל מגנה" וציינו כי בדו"ח אין „הכלום" — כלומר שתרון לקשיים המיידיים הנו־ראה שהוגשה בשמם האזרחים לאחרי אירוע.

לגבי הצעתה של יעקב גרינ בצורך הבראה של קופת חולים הנמצא הקרן ראש הממשלה ומשרד בנמ־לצות מגל שר האוצר יצוקי מודעי מסתייג ממנה. באו־מר מקורבי כי גרינ מגיל גמל בבי מדי מן הבראה של קופת חולים על הממשלה ומודות מדי על הקופה עצמה. בהשבת ראש הממשלה ציינו אתמול בסיפוק את הנמ־לצות. כי יעקב גרינ קיבל שמקופה אינה אשמת בהתנהלות הקופה ואשמה מטלת על הממשלה.

מאת חיים כיאור, סופר „דבר"

ועדי העובדים ב„סולל בונה" עלולים להחרים את הוועדה ש־מתנהל השבוע על ידי חברת העובדים בממדה לדון בתוכנית ההבראה של הקונצרן.

הודעה אמורה להתפנם כבר מחר, אך ראשי הוועדים דורשים שישותפו בדיונים הבאים בציגים מטעמם ולא שלוחה בלבד כפי שקבע מוכיח חברת העובדים, דני רזולוב, המשמש יושב־ראש הוועדה.

בוועדה חברים, בנוסף לרזולוב הראשי ועדים, גם מנכ"ל „סולל בונה" אהוד שילו, מנהל הפעילות של חברת העובדים בן רבינוביץ, ידיר מועצת הבנקאים של בנק הפועלים פרופ' איתן ברגלס ד־"ר נדעון צימאס מהאוניברסיטה העברית בירושלים.

ידיר אידגון הנג' של עובדי „סולל בונה", שמואל בן דוד, אמר אתמול ל„דבר" שתביעתו להגדיל את מספר ציגי העובדים מדגדה נובעת מהעובדה שאין מדובר בחברה קטנה, אלא בקונ־צרן גדול שנקלע למשבר המע־סיק 13,500 עובדים. ראשי הועד־דים אף קבעו את חמשת ציגיהם לוועדה: שמואל אלטשין — ידיר ועד העובדים; שמואל בן דוד — יו"ר אידגון הנג; נורית פין מאירגון הבנדסים; אלי פוז מתעד עובדי ופועלי „חירות" ו־יצחק ברנר מאירגון הפקידים ש־בקונצרן.

דני רזולוב, לעומת זאת, כתי־נגד להכילת הנציגות של העובד־דים בוועדה, כדי להמנע מסירבול בדיונים.

בכנס של מנהלי „סולל בונה" בחחה הצפון שהתקיים אתמול בחיפה, באורחה מתחה, סקר ה־מנכ"ל שילו את מצבו הקשה של הקונצרן והצעדים שיעוררו כמצו 2,500 עובדים. הוא הוסיף כי אלה עלא יפוטרו „יאלצו לשלם את החוב הכבד הרובץ על ה־חברה" ובכך רמז לאפשרות ש־יחול קיצון בשכר העובדים.

יצוייל שהאווירה בקרב עובדי הקונצרן היא רוחית מתח. חברי הוועדים מרגנים שבסקנותיה של ועדת פוגל אינם מחייבים אותם „כי לא אנחנו ביטלו את הוועדה".

הדלק מוזל ב־5%; נפט לתעשיה ב־20%

(עש"ת). — הדלק לסוגיו יוזל הלילה בשיעור של כ־5 אחוזים. על כך החליטו שר האנרגיה משה שחל ושר האוצר יצחק מודעי, בתום פגישה.

מחיר הנפט לתעשייה המקומית יוזל ב־20 אחוזים ויעמוד על 155 דולר לטון.

שחל מסר כי הוזלת מחירי הדלק היא „פ־" מדיניות כיכרך האנרגיה להתאים מחירי הדלקים לעלותם. ההוזלה נעשתה גם, הדגיש השר, על מנת להשוות את מחירי הדלקים בישראל עם המחירים באירופה ובשוק הבינ־לאומי, כדי לתת לתעשייה אפשרות להתחרות בשווקים בחו"ל.

הוזלת הדלקים תשפיע על המדד בחצי אחת בקירוב ותהיה לה השפעה ממתנת על עליית מחירי התשומות בתעשייה.

שחל מסר כי הוזלת הבנזין תביא להוזלת ההוצאה הציבורית בגין אחזקת רכב ואילו הוזלת הסולר תקטין את הסיבסוד הממשלתי לתו"בורה ציבורית.

שחל ומשרדו צופים הוזלה נוספת במחירי הנפט הגולמי בעולם ופ"י תחזיות מומחי המשרד כבר בחודש הבא יעמוד מחיר הנפט הגולמי על 10 דולר לחבית.

בשכם נחשפו ונסגרו משרדי ארגוני ה„חזית"

מאת אוריאל בן־עמי, סופר „דבר"

אלוף פיקוד המרכז אהוד ברק הורה אתמול לסגור שני משרדים בשכם שפעלו מטעם ארגוני המחבלים „החזית העממית" של גורג' חבש ו„החזית הדמוקרטית" של נאיף חואתמה.

מקורות צבאיים מסרו אתמול, כי המשרדים השוכנים בבנין כאמל סעיד במרכז שכם פעלו במסווה של אימודי הפועלים הערבים ביהודה ושומרון.

המקורות ציינו כי באחרונה פעלו משרדים אלו בשיר־רותי ארגוני המחבלים בשכם וסביבותה ונסקר בפעילות חתרנית מוגברת. אלוף פיקוד המרכז הוציא צו סגירה למשרדים למשך שישה חודשים.

הרמטכ"ל ביקר אצל משפחות 2 החטופים

מאת מדי זלינגר, הופרת הצבאית של „דבר"

הרמטכ"ל, ראש אמ"ן וראש אכ"א נפגשו אתמול אחרי הצהריים עם בני משפחות אלשייך ופינק שבביתם החיילים נחטפו לפני כשבועיים בתקרית בלבנון.

בני המשפחות, אשר גורמים צבאיים מציינים בהערכה את התנהגותם המאופקת לכל אורך הדרך, שכעו כפי הרמטכ"ל וקצינ"ם דו"ח התקדמות החקירה בנסיבות מותיהם של רחמים אלשייך ויוסף פינק.

למשפחות הובהר, כי נעשים כל המאמצים לקבוע בודאות מה עלה בגורל בניהם ואולם ככל הנראה הם נמצאים בבקעת הלבנון או בסביבות ולא מרוד מצבם.

לא הצלו כביכול את המיסים בהתאם לדרישת — הפנים.

ל„דבר" נודע שאירגונים אשר עומדים

הודעות ימי של מרקו דהאן

מאת דני צרקוני, כתב „דבר" בירושלים

ה„ג'יהד" הוציא להורג בן־ערובה צרפתי

בירות (סוכנויות הידיעות). — הארגון השיעי „הג'יהאד האיסלאמי" הודיע אתמול כי הוציא להורג את בן הערובה הצרפתי מישל סורה, שנחטף בלבנון בחודש מאי שעבר. סורה הוא אחד מארבעת בני הערובה הצרפתים המחזיקים בלבנון.

בהודעה המודפסת, שנמסרה לסוכנויות ידיעות בין־לאומיות בבירות, נאמר כי הוא הוצא להורג, „משום שטיפק לצרפת מחקרים על המזרח התיכון והתנועות האיסלאמיות בלבנון". סורה בן ה־37 עבד כדיפלומ־ט חוקר במרכז ההרבות הצרפתי בבירות.

דובר משרד החוץ הצרפתי הביע „זעזוע" על ההודעה, אולם אמר כי אין ביכולת המשרד לאמת אותה. מקורות בבירות הערכו, כי הודיעה נמסרה אמנם בידי הארגון השיעי הקיצוני וכי סביר שהודיעה נכונה.

מרפי יבוא לנסיון נוסף להחיות תהליך המו"מ לשלום

מאת אמיר אורן,
כתב „דבר" בארה"ב

וואשינגטון (מיוחד ל„דבר"). — ממשל רייגן נעמה לאיתותי ראש הממשלה שמעון פרס ויבצע נסיון נוסף לחילוץ תהליך השלום מ־קפאונו, בין השאר באמצעות שר־גור עזור שר החוץ ריצ'ארד מרפי למסע נוסף לאזור.

עמדת הממשל נסקרה אתמול בסיומה בלתי מתוכנן בין שר החוץ ג'ורג' שולץ לבין השגריר מאיר רזין. מייד לאחר שיחת שולץ עם שר הכלכלה גד יעקבי, נראה כי מרפי יצא בימים ה־קרובים למסע שיתמקד בנסיונות להשפיע על המלך חוסין להיכנס לדרים עם ישראל גם בלא תמיכת תאמריקאית מתנובחם הפורשת של תושבי השטחים לקריאת חר־סיון לכינון הנהגה ייצוגית אחרת בקירבם.

פגישת שולץ־יעקבי

כר החוץ ג'ורג' שולץ הבטיח אתמול לשר הכלכלה גד יעקבי, כי הממשל האמריקאי יעודד חב־רות ערביות להגדיל את השקעה־תיהן בישראל — כך אמר השר יעקבי בעקבות שיחותם. שיחת שולץ עם ראש הממשלה שמעון פרס בוואשינגטון ב־1 באפריל תעסוק גם בנושא זה. בהשתתפות אנשי מנוף הכלכלי ה־אמריקאי־ישראלי, „שבו ראה הממשל מנוף עיקרי לחידוש ה־צמיחה במשק".

בשיחה עם שולץ ובפגישות עם מקידים בכירים אחרים בממשל, ביצתם תת־השר ביל וישטר, עו־ד־השר ריצ'ארד מרפי, מנ־השר אלן וואלים (וכן יוצע שולץ ל־כלכלת ישראל הרבות סמיון) אמר יעקבי, כי „בניגוד לפרסומים מסולפים" בארץ אין תוכנית ה־צמיחה מבוססת על פריצת המס־גרת התקציבית או על „הפעלה מחדשת של בית הדפוס לשק־לים", אלא על שינויים במשרכת המשקית ובכללה במיסוי, בדרך של הגדלת השכר נטו בלא הגד־לתו ברוטו.

שולץ ושותיו הבהירו, בשאלו־תיהם ליעקבי, כי הם מודאגים מסכנת פריצת התקציבים וחידוש האינפלציה, בעקבות יישום תוכ־נית הצמיחה, אך אישרו גם כי מלכתחילה נכלל בתוכנית הכל־כלית שלב שני של מעבר ל־צמיחה. לדברי יעקבי, עשויה ההחרה של שולץ בזכות הגברת מעורבותם של גורמים בש"ק ה־חזו האמריקאי במשק הישראלי, אף שאין בכוונת הממשל לצקת ממשות בערבותו המלולית ולשר־גות את יחסם הספקני של יאמים ובעלי הון אמריקאים להשקעות בישראל גו לתמיכה בפעילות עס־קית של חברות ישראליות ב־ארצות־הברית.

פרקליטים מצרים יערערו אם יידון טחן למוות

מאת דן אבידן,
שליח „דבר" לקהיר

(קהיר, מיוחד ל„דבר"). — בית משפט מצרי יכריע היום על גזר דינו של יוסף סתן המואשם בהב־רחת סמים מסוכנים למצרים. לפי החוק המצרי מוסמך בית המשפט לחזרון את גזר דינו של סתן ל־מוות. אתמול העביר המומחה של מצרים את חוות דעתו לחבר ה־שופטים ביחס לגזר הדין הצפוי. יצויין שחוות דעתו של המומחה אינה מחייבת את השופטים ל־קביעת גזר הדין. פעיל בית הדין המצרי לזכויות בעשרה בעיקר מעמדי מיקסיות בתחום לנהג המשפטי המקובל במצרים במקרים של עבירות המלולות לגרום מסקרדין מוות. אם יחרוץ בית הדין המצרי את גזר דינו של יוסף סתן למות ישנה לנאשם זכות אוטומטית — בהתאם לחוקה המצרית — לערער על פסק הדין בפני בית־ב מצרי במשך 45 יום.

עו"ד לידסקי שגישלה על ידי אימה מחייבת את השופטים ל־מתיתי בעשרה בעיקר מעמדי מיקסיות בתחום לנהג המשפטי המקובל במצרים במקרים של עבירות המלולות לגרום מסקרדין מוות. אם יחרוץ בית הדין המצרי את גזר דינו של יוסף סתן למות ישנה לנאשם זכות אוטומטית — בהתאם לחוקה המצרית — לערער על פסק הדין בפני בית־ב מצרי במשך 45 יום.

עו"ד לידסקי שגישלה על ידי משפחת סתן לקביל פעל כאן בסמרה לשכור שני עורכי דין מצריים שהפקידים הזה להגיש עיעורעור על גזר הדין בפני בי"ב. משמעות הגשת העיעורעור הזה דיון מחודש בכל סעיפי האשמה המיוחסת ליוסף סתן. דיון כזה עלול להימשך זמן־רב. עורכי ה־דין החדשים של יוסף סתן יעקבו אחר המשך המשפט ותשתלשלותו. עד עתה יעצו את יוסף סתן שני מגיבורים שמונו על ידי בית הדין ה־משפט המצרי.

שביתת עובדים בחב' החשמל הערבית במזרח־ירושלים

מנעו כניסת פקיד ההוצאה לפועל שביקש לרשום רכוש החברה בעקבות צו העיקול

מאת רני רוזנשטיין
סופר „דבר"

עובדי חברת החשמל הערבית של מזרח־ירושלים עבדו אתמול במתכונת חרום וחרב העובדים ש־שבתו, התכנסו במשרדי החברה ורנו בהקמת ועדי פעולה למקרה שיושל עיקול על נכסי החברה.

תמיסה בין העובדים הערבים עוררה ידיעה שחברת החשמל ה־ישראלית ביצעה בחשאי פעולות שונות לאספקה סדירה של חשמל לערבים הישראלים במזרח העיר ובמתנחלויות, במקרה של הפסקת החשמל על ידי העובדים הערבים.

אתמול בבוקר בא למשרדי חב־רת החשמל הערבית פקיד ההוצ־אה לפועל שביקש לרשום את רכוש החברה. אולם העובדים לא נתנו לו להיכנס. סמוך למקום היה כוח משטרתי, שלא התערב בנע־שה ומפקדו הודיע כי יתערב רק במקרה של הפרת סדר.

סיפר „דבר" מקור שמאראות דומות לתפיסת רכוש החברה ה־ערבית — בלל חבותיה — כבר הוצאו פעמים אחרות בעבר. אר־לם אתמול לראשונה ניתן פירוש להגראה זו של בית המשפט.

ביצתים נערכות עוד התייצבו־יות של עורכי דין של החברה הערבית ומתנהלים מגעים שוט־פים בין משרד האנרגיה הישר־אלי לבין מנהלי החברה הערבית והיו"ר אנואר נוסיבה.

התחרות ב„חרות": מריבת ה„מאפיה" גרמה נזק שינוצל ע"י המערך

מאת עליזה ולך,
סופרת „דבר" לענייני מפלגות

ב„חירות" רווחה אתמול תו־חושה שחילופי הדברים בין חברים אדגם ולוי סביב מושיב „המאפ־יה" גרמו לתגובה נזק חדמיני, שישמש בידי המערך נשק תע־מולתי בבוא היום. עם זאת ע־עריכו אתמול ב„חירות", כי ה־דחלמה בעימותים הבין־אישיים תתרום להסנת המכסות בין ה־מחנות כדי „להצילי" את הוועי־דה.

„בימים האחרונים עשינו שי־רות תעמולתי גדול לטובת המ־ערך ללא שום הצדקה", אמר א־מש השר משה ארנס, שעורר את הפולמוס של הימים האחרונים, אמר אתמול, כי „הציבור לא היה נכון. אמרתי כמעט את החיפך מכה שצופה. אמרתי שבתנועת חירות אין מאפיה, ולכן אין מ־קום למחנות ולבריחות ביניהם. עם זאת, לא התנער הסד ארנס מהתשובה האסוציאטיבית „לא ל־מאפיה. אפילו נאמרה על דרך השלילה.

ממלא־מקום ראש הממשלה יצ־חק שמיר חזר אתמול על הביעתו,

(המשך בעמוד 2)

מקור מן הארכיון

هكذا من الاصل

אלוף (מיל) גזית מגלה

עוד ב־9 ביוני 67 ראה אמ"ן צורך ביוזמה מהירה לשלום

מאת פלי זילבר, סופרת הצבאית של „דבר"

עוד במרס הסתיימה מלחמת ששת הימים הציג אוף המודיעין במשכ"ל הצעה בה פורטו דרכי ההתמודדות עם מצב של שליטה על שטחים כבושים.

שהראה שנשא אלוף (מיל.) שלמה גזית במרכז דיון באוניברסיטת תל־אביב, סיפר גזית שכיהן בתפקיד ראש אמ"ן לאחר מלחמת יום הכיפורים, כי כבר ב־9 ביוני 1967 הובן נייר עבודה באמ"ן ובו הודגש הצורך לנקוט ביוזמה מהירה במגמה לחתום על חוזה שלום או הסכם דו־קיום דה־פאקטו.

גזית טען כי ממשלת ישראל לא גילתה נכונות לדון או להחליט בנידון, לבד מן ההחלטה על סיפוח ירושלים. בכך החל לדעת גזית ב„ספירה לאחור" לקראת המלחמות הבאות.

האלוף (מיל.) גזית גילה עוד כי זמן קצר לאחר מל־חמת ששת הימים הערך אמ"ן שלצבאות ערב יקח כשנה, עד שנה וחצי לשקם עצמם. הוא סיפר כי ראש מחלקת המבצעים במטכ"ל דאז (יצחק חופי ט.ז.) טען כי אמ"ן חזר לתבוסתנות המאפיינת אותו וכי ידרשו 10 שנים לצבאות ערב לכם שיקומם. התברר מאוחר יותר כי אמ"ן צדק בהערכתו.

גזית ציין כי כל הקשור לסגנונו המשל הצבאי נוגע לחלוטין בתכנונים המבצעיים של צה"ל בתקופה שקדמה למלחמה.

„יום האדמה" יצויין באיפוק יחסי

כאת סופר „דבר" בנצרת

ראשי הציבור הערבי החליטו לציין גם השנה את „יום האדמה" באיפוק יחסי. הללו דחו על הסף הצעתם של גורמים קיצוניים במיגזר הערבי לקיים השנה, כמ־לאת 10 שנים ליום האדמה, שביתה כללית בישובים הערביים.

בכינוס שהתקיים אתמול בנצרת בהשתתפות אנשי צי־בור וראשי מרצדות מקומיות ערביות החליט לקיים ב־30 במרץ כלום תהלוכות ולאחריהן אספות עם בכפרים דיר חנא שבגליל, טייבה במשולש ובנגב. עוד החליט לקיים את „יום האדמה" השנה בסיסמא „דביקותם והגנתם של ערביי ישראל על האדמה והשאריותם במולדת".

חברי הכינס אימצו את הצעתו של ראש עיריית שפרעם, לזקים קרן מיוחדת שתסייע לחקלאים הערביים להכשיר ולעבד את האדמות. הכספים, לדעת חוסיין, יגויסו מערי־ביי ישראל ומחו"ל.

מונתה ועדה לבדוק נהלי הקבורה בי"ם

מאת יקיר צור, כיפר „דבר" בירושלים

שר הדתות ד"ר יוסף בורג הודה על הקמת ועדה מיוחדת במשרד הדתות שתבדוק את נהלי הקבורה בירו־שלים, לאור ממצאי הכתבה ב„כולבוטק", שחשפה פר־שיות הונאה במספר „חברות קדישא" בירושלים. בראש הוועדה יעמוד הרב זליג ברוורמן מנהל מחלקת הקבורה במשרד הדתות.

הוועדה תבדוק כל אותם מקרים שבהם נגבו כספים ממשפחות נפטרים בעד קבורה בשטח פתוח ובכל מקרה שבו יתברר כי נגבה כסף שלא כדין, תידרש ה„חברה קדישא" להחזיר לנפטר המשפחה את מלוא הסכום. אם לא תהיה הרשות מצד „חברה קדישא", ישקול משרד הדתות נקיטת אמצעים משפטיים ומינהליתים כנגדן.

משרד הדתות מבקש מן הציבור בירושלים לפנות בכל תלונה על גביית כספים בעד שמחי קבורה חופשיים אל מנהל מחלקת הקבורה הרב זליג ברוורמן.

מת דב ברק

מלכה אתמול, עלו בגורל הכספים 2, 18, 20, 22, 24, 26, הכספר הנוסף 29.

(ע) -. ב־35 מציגים ויצירים בתחומים תעשייתיים שונים בבר אילן את הפתחותם ב„דיור קרית הדרום", שיתקיים בבית בוצעה הפועלים בשרים.

מזג האוויר הטיסה

בחדרה, רמת־גן וגבעתיים יתקיימו ביום חמישי 6.3.86 ולא ביום א' כפי שפורסם.

„הסכמה על שטר־הבוררות תביא להחזרת שגריר מצרים"

מאת דן אבידן, שליח „דבר" לקהיר

קהיר (מיוחד ל„דבר"). — מצ־רים תחזיר את שגרירה לישראל אם תושג הסכמה בין שתי המדי־נות על ניסוח שטר הבוררות ב־עניין ישובה המחלוקת על סאבה — נודע אתמול.

מקור מדיני מצרי בכיר ביותר אמר לשליח „דבר" כי מייד לאחר החתימה על שטר הבוררות תקדם מצרים את הנורמל ביחסיה עם ישראל בשורה של תחומים נוס־פים.

כזאמה למנהיגי הרציניות של משטר מובארק לקדם את יחסי השלום עם ישראל הציג המקור המדיני המצרי הבכיר את הסכ־מתו של הנשיא המצרי להמשיך בשיחות המדיניות עם ישראל, לערוך הפגישה שסקרה את ה־משטר המצרי בצקבות הנידונים בקהיר שבדיון לא ירדו, מכדי היום הזאתי.

המקור המצרי הבכיר הדגיש כי בניגוד להערכות הרווחות בישר־ראל — מקובלת על המשטר ה־מצרי הנכונות לשנות את עצ־מו אלמנד. היתה זו פגישה עבודה שבמהלכה גילה שר החוץ המצרי נכונות ניכרת בנוגע ל־הסרת כמה אבני־נגף.

משטר מובארק לקדם את יחסי השלום עם ישראל הציג המקור המדיני המצרי הבכיר את הסכ־מתו של הנשיא המצרי להמשיך בשיחות המדיניות עם ישראל, לערוך הפגישה שסקרה את ה־משטר המצרי בצקבות הנידונים בקהיר שבדיון לא ירדו, מכדי היום הזאתי.

המקור המצרי הבכיר הדגיש כי בניגוד להערכות הרווחות בישר־ראל — מקובלת על המשטר ה־מצרי הנכונות לשנות את עצ־מו אלמנד. היתה זו פגישה עבודה שבמהלכה גילה שר החוץ המצרי נכונות ניכרת בנוגע ל־הסרת כמה אבני־נגף.

שטר הבוררות, עניין סאבה וקר־דום היחסים הבי־לטראליים.

הבקר יקיימו ראשי המשלחות הישראלית ומצרית עם יוצאי ה־בכיר של הנשיא מובארק ו"ר אוסמה אלבז שיציע לצורך זאת למלוז „אל־סלאם" שבו מתקיימות השיחות בין שתי המשלחות.

אמש נודעו ראשי המשלחות הישראלית יחד עם השגריר משה שטוך עם שר החוץ המצרי עצמת עבד אלמגיד. היתה זו פגישת עבודה שבמהלכה גילה שר החוץ המצרי נכונות ניכרת בנוגע ל־

לולים מקבילים: השלמת ניסוח

„אזלת־יד משטרתית בחקירת רצח עזיז שחדה ברמאללה"

טוענת משפחת הנרצח במסיבת עתונאים

מאת רני רובינשטיין פוטר „דבר"

בני משפחת עזיז שחאדה, ש־נרצח ברמאללה לפני 3 חודשים, התלוננו אתמול שהמשטרה מגלה אזלת יד בחקירה. עו"ד רגא שחאדה (בנו של הנרצח) מסר פר־סום המעידים לדבריו על חוסר יעילות של החקירה המשטרתית וביקש להצביע על הניגוד המש־ודע הקיים למעשנתו בין פעולות ורדעות הכמוהן כאשר נפגע יש־ראלי וכאשר נפגע ערבי פלש־תיני. בני משפחת שחאדה מענו עוד כי המשטרה הגיעה למקום הרצח כעשרים דקות לאחר מסירת ההודעה, האיזור לא נסגר ולא הוחל בחיפוש מיידי אחר מביעות אצבעות.

המשטרה לדבריהם מגלה חוסר־אונים בפיענוח משעים פלילים בשטחים ורמת המשיעה בגדה זולה. בני המשפחה הוסיפו עוד שהמשטרה עצרה שני חשודים, אולם לאחר חקירה קצרה הם שוחררו.

אלמנתו של שחאדה קבלה מ־צה"ה על כי נופת בעלה נותרה מוטלת במקום הרצח ארבע שעות עד לבואו של אמבולנס.

מקור משטרתי אמר בתגובה על הדברים הללו כי המשפחה מונעת ע"י רגשות צער מובנים. אולם מענותיהם אינן מהוקות שכן ה־משטרה חקרה ומוסיפה לחקור בפרשה.

הפיטורים בקופ"ח

(המשך מעמוד 1)

לים מוכנה לבצע את חלקה בתוכ־נית המקיפה והמורכבת, שהציג גרש בהמלצותיו לפתרון מצר־קותה. יחד עם זאת גם בקופות חולים וגם בהסתדרות קיימת הת־נגדות, הנובעת ממעמים עקרוניים להמונת השלום על ביקור אצל רוסא.

שר הבריאות מרדכי גור אמר אתמול, כי רמת הרפואה בארץ לא תיפגע אולם „עלות הבריאות לאזרח צריכה להיות יותר גדולה". לדברי השר, המצב מחייב חקיקת חוק ביטוח בריאות, שיסדיר את היקף שרותי הבריאות ומקורות המימון.

חוב של 13 מיליון ד' לבתיח"ח של „הרסהד"

סופרת „דבר" בירושלים מוסרת:

חוב של יותר מ־13 מיליון דו־לאר אותו צברו קופות החולים בגין שירותים שניתנו בתי־חולים של הסה בירושלים מא־יום על המשך הפעולה ותקיון של בתי חולים אלה.

מנכ"ל ההסתדרות המדיצינית „הדסה", פרופ' שמואל פגזם המ־ריא אתמול בחתיפות לאו"ב שם אמור היה להפגש עם הנהלת ה־ארגון לגיבוש הצעדים שיבטיחו את הפעלתם הסדירה של בתי־החולים.

פגזם יפרט כמו כן את תובנו של הפגישות אותן קיים עם שרים במטשלה ומהן ביקש לחלץ את הסרכנים הרפואיים של הדסה מן המציקה אליה נקלעו.

בנק ישראל מגיב:

מקנות אבסורדיות

גורמים בבנק ישראל דחו אתמ־ול את הטענות שהושמעו על ידי ראשי ההסתדרות וקופות חולים לפיקון חובות בסך של 200 מיליון דולר. בנבו מסיבוב בנק ישראל לאפשר הלוואה בסך של 20 מיל־יון דולר מחו"ל. הגורמים בבנק ישראל הגדירו מעמנת אלה כ„שאר בות שמולת האבסורד".

גם אם נגבותה ריבית דולרית של 100 אחוז, היה החוב צומח ל־40 מיליון דולר ואם היתה נג־בית ריבית דולרית של 200 אחוז היה החוב תופח ל־60 מיליון דו־לר, אמרו בבנק ישראל. לנוכח של ענין נמצון, כי כאשר ביקשה קו־פת חולים, בתחילת 1985 להחליף אשראי מסוג אחד לאשראי מסוג אחר, הוחמנה ההחלטה בהתחייבות של קופת חולים שלא תגדיל את נפח האשראי שלה, ולכך התנגדה הקופה. בנק ישראל נאלץ לדחות את הבקשה „גם משיקולים של יציבות המערכת הבנקאית".

בבנק ישראל מוסיפים, עם זאת, כי יש מקום לבדוק אם הטילו הבנקים שיעורי ריבית חריגה על קופת חולים ונרמז לגיפות החוב שלה. „אם יתברר שהבנקאים של קופת חולים נקטו שיטה כזאת, יהיה צורך לדרוש מהם להחזיר על הגיפות המלאכותי של הריבית ו־להקטין את סכום החוב בהתאם — אומרים בבנק ישראל.

התחרות „בחרות"

(המשך מעמוד 1)

שאנשי התנועה יגנבו איפוף, אך הביע צער רק על דברי השר ארנס, „שהשתמש בפונדים שלא היה צריך להשתמש בהם".

בפגישה עם הכתבים לענייני מפלגות, בלשכתו בכנסת, אמר אתמול שמיר, כי הסגיבה הש־נויה במחלוקת בין המחנות, ש־אותם הוא מכנה קבוצות, היא על הרכב הנוסים המסריעים בודעיה, כלומר: הודעה המתמדת והודעה המנדטים.

שמיר העריך אתמול, כי אי־אפשר יהיה להגיע לתבונה בין ה־מחנות אלא תוך כדי התבצבות בודעיה עצמה. עוד אמר, כי יש לגיה שהודעיה תבחר גם את יו"ר התנועה, בשקום פנחס בגין, הוא אינו מעריך שבגין יפליץ במכתב אל צירי הודעיה על ירושה.

כשבאל של חוברת ההכפסות על השר שרון אמר שמיר ב־הדגשה: „את החוברות לא חיב־ר ולא הפיצו אנשים שקשורים אתי".

צו על תנאי האופר

הוספת צירים

ביה"המשפט המחוזי בתל־אביב הוציא אתמול צו על תנאי, ה־אוסר על ועדת הבחירות להוסיף 77 צירים (בנוסף ל־191), שלא באמצעות „ועדת האישים", ל־ועדיה. בית־המשפט מאלץ את בית־הדין הגליון של הנהגת הד־רות להתכנס מחר ולהכריע ב־סוגיה של הריגת ועדת הבחי־רות הסמכותיה.

קצב: הפרסומים לא באישורי

השר כשה קצב החנגר אמש משיבו ל„מה הפעולה לוועדיה יפה", הכולל רק אישים בכירים ב„חירות" המשתייכים למחנה ש־מיר־ארנס. שמו נזכר בחרוז ה־מופץ בקרב הצירים לוועדיה.

„היו פרסומים שונים ששייכו אותי למחנה זה או אחר", אמר קצב. „אני מצטער על הפרסומים, הם נעשו לא באישורי. איני רו־צה להשתייך לשום מחנה, ש־שאנשי התנועה יגנבו איפוף, אך הביע צער רק על דברי השר ארנס, „שהשתמש בפונדים שלא היה צריך להשתמש בהם".

בפגישה עם הכתבים לענייני מפלגות, בלשכתו בכנסת, אמר אתמול שמיר, כי הסגיבה הש־נויה במחלוקת בין המחנות, ש־אותם הוא מכנה קבוצות, היא על הרכב הנוסים המסריעים בודעיה, כלומר: הודעה המתמדת והודעה המנדטים.

שמיר הערך אתמול, כי אי־אפשר יהיה להגיע לתבונה בין ה־מחנות אלא תוך כדי התבצבות בודעיה עצמה. עוד אמר, כי יש לגיה שהודעיה תבחר גם את יו"ר התנועה, בשקום פנחס בגין, הוא אינו מעריך שבגין יפליץ במכתב אל צירי הודעיה על ירושה.

כשבאל של חוברת ההכפסות על השר שרון אמר שמיר ב־הדגשה: „את החוברות לא חיב־ר ולא הפיצו אנשים שקשורים אתי".

הוסר הפיקוח מ־22 מוצרים ושירותים

מאת פוטרי הכלכלה של „דבר" בירושלים

22 מוצרים ושירותים שונים הוצאו אחל מהבוקר ממסגרת ה־פיקוח של המחירים. מדובר בע־קר במוצרים ושירותים אשר אין חשש כי יגררו עליית מחירים ב־צורה משמעותית בעונפים נוספים.

המוצרים הם: חומרי בלם בתי־חום צנף הכימיה, תכשיטים, אבר־זרי צנרת, מוצרי אינסטלציה סנ־טרית, מוצרי פירזול, משאבות, מרססים, פרופילים מחכרן, כלי עבודה לתשיבה לחקלאות, ברזים וסמנטים לשימוש בתעשיית ר־חקלאות, גנרטורים, מנועים חש־מלים, מפירים וכושרי זרם ושנ־אים, כבלים חשמליים, מכשירים לחבור ולנתוק מעגלים חשמליים, מעגלים מודפסים, שסתומי תר־מיות. תאים פוטו אלקטרים ומע־גלים מיקרו אלקטרונים, יצירות אומנותיות (ציורים, הדפסים, פס־לים), שרותי ניסוח יהלומים ר־חריטה לליטוש יהלומים, שרותי ציפוי וצביעה של כתכות, שרותי צילום, תרגום ועריכה למרשי סל־ויה, שרותי יציקה של מתכות ברזליות ואל ברזיליות, שרותי עיבוד שבבי מתכות, מוצרי בנק ומאפה מקפאים.

מאמשד התצשיה ומסחר נמסר

כי השלב הנוסף בשיחרור מפי־קח הינו חלק ממדיניות המשרד המתאפשרת הודות להיסגים בת־חום השמירה על המחירים מאז הופעלה התוכנית הכלכלית.

יו"ר הרשות לתגנת הצרכן ב־הסתדרות, נחמה קצב, הביעה אמש התנגדות עזה למחנת כש־רד החברית להצעיק רשיונות ליבוא בשר קפוא. „אין כל ערבות ש־הסרת הפיקוח תגרום ליצוב ה־מחירים ותחולת המוצרים לצרכן ולראה: רק בוטל הפיקוח כ־מחירי הסברים ולמחרת קפצו מחיריהם בין 50—100 אחוז, רק אישרה העלאת מחירי המכוניות וכבר דורשים יבואני הרכב וחצ־לאות ביטפות של עשרות אחוז זים". — מצנה קצב.

אמש בקונצרט

הקיבוץ בא למוזיאון

מאת יהודה פהן

„הקיבוץ בא למוזיאון" היתה תוכנית „מרתון" של התזמורת הקיבוצית הקאמרית, בניצוח שלום רוזלי ריקלים, כל מקהלת האיחוד ושל מקהלת הקיבוץ הארצי וכן של הרכבים אחרים ושולנים במוזיאון תל־אביב.

„מרתון" הוא מושג ספורט, ו„ספורט" עצוי לעייף לא רק את המאזינים אלא גם את האמנים שגם השקיעו צד לרגע האחרון עמל רב בהכנת התוכנית הענקית. ואומנם בחלק מן הביצועים הורגשה מעין עייפות, למרות שמחת הנגינה והזמרה הרגשת החג. עם־זאת, ראוים לציון הקונצ'רטו הראשון לפסנתר כל בטהובן עם טולן־בער שלומי שם־טוב, שאקח לכלי קשת כאת תיאודור הולד הים, מלחין קיבוץ בית־אלפא שנפטר אשתקד ללא עת, קונצ'רטו לצ'לו ברה מרור של היידן עם מיכאל הרן כטולן מצויין. „עקידת יצחק" מאת אהרון חרל"פ בתוך קבוצת יצירות א־קאפלה מפי מקהלת הקיבוץ הארצי בניצוח חרל"פ, ובעיקר מיסת גסלון מאת היידן, בניצוח רונלי ריקלים עם התזמורת, עם מקהלת האיחוד בהדרכת אבנר איתי, ועם הסולנים שבהם בלטה הסופרנאית לילי סוזה.

דו"ח מבקר ההסתדרות

מועצת פועלי תל־אביב צוברת כל שנה גרעונות בגלל חריגות מתקציב

מאת חיים פיאור, פוטר „דבר"

מועצת פועלי תל־אביב סובלת מגרעונות בכל שנה. עקב חריגות גדולות מתקציב המתוכנן — קו־בע דו"ח של מבקר ההסתדרות, שלמה שטנגר, שהושלם אתמול.

הדו"ח, המתייחס לשנים 1983—1984 וחלקית 1985, מגלה שב־1984 הרגו ההוצאות בלמעלה מ־80 אחוז. ההוצאה — המועצה סב־לה באותה שנה בלבד מגרעון בסך 200 מיליון שקל, שהם 18 אחוז מכלל ההוצאות.

המבקר מציין שהגרעון תגת ב־1985. הוא מסיים כי מצב זה אסור שיימשך עוד והגיעה העת לתעדר לתקציב מאזן כדי להבטיח את המשך הפעולה הבלתי מופרע של מועצת פועלי תל־אביב.

הביקורת מצביעה על שורה של חריגות בתחום מיתחל הכספים: תקציבים הובאו לדיון ולאישור של מליאת המועצה באיחור של חודשים אחדים, לאחר תחילת שנת הכספים; הצעות התקציב לא כל־לו פירוט מלא וגם לא נתנים מפורטים לגבי ביצוע כל הצעה התקציב בשנה הקודמת; הנהגרות לא ערכה ניתוח הוצאות לפי סעי־פים עיקריים וניתוח סטיות; מע־לות בתיקוף כספי גדול בוצעו על ידי המחלקות ללא תיאום מראש עם מנהלת המועצה; בהנהלת ה־חשבונות נמצאו טעויות רבות ב־רישומים ולא היה רישום מסודר ומעקב של מספס כספי־ם הנמ־סרים לגובים.

הביקורת מצאה שבחלק מרצדי העובדים בשירות ובמדינה שב־תחום שיעשה של מחצנת פועלי תיא לא התקיימו בחירות כבר שש שנים ויותר, בניגוד לתקנות.

האחראים על מפעלות תרבות במועצה המינו ישירות מרסיסים מבית הדפוס והפיצו בעצמם כר־סיסים ללא שום תיאום ושיקוף מטשם הנוגרות. סדרי הגבייה עבור פעולות התרבות לא היו מסוחרים. כתוצאה מכך, מתרע המבקר, חפיקוח על גביית כספים היה בלתי מספק.

הביקורת מצאה שבחלק מרצדי העובדים בשירות ובמדינה שב־תחום שיעשה של מחצנת פועלי תיא לא התקיימו בחירות כבר שש שנים ויותר, בניגוד לתקנות.

האחראים על מפעלות תרבות במועצה המינו ישירות מרסיסים מבית הדפוס והפיצו בעצמם כר־סיסים ללא שום תיאום ושיקוף מטשם הנוגרות. סדרי הגבייה עבור פעולות התרבות לא היו מסוחרים. כתוצאה מכך, מתרע המבקר, חפיקוח על גביית כספים היה בלתי מספק.

מחנכים דתיים מסתייגים גם ממפגשי תלמידים יהודים — דתיים עם חילוניים

מאת יעל פישביין, סופרת „דבר" לענייני חינוך

ראשי מועצת החינוך הדתי מסתייגים ממפגשים בין תלמידים יהודים דתיים לתלמידים יהודים חילוניים. ההסתייגות דומות לאלו שנערכו לגבי מפגשי תלמידים יהודים וערבים: „רק בגילאים מבוגרים", „רק חד מי־נים", „רק על רקע דתיוני", „בלי אוכל". מנהל האגף לחינוך דתי במשרד החינוך יעקב הדני שלח בימים אלה חוזר לכל בתי הספר הדתיים בארץ, ובו קריאה לעידוד מפגשים בין תלמידי בתי ספר דתיים וחילוניים, כדי ליצור הבנה הדדית ולמנוע הקצנה ואי סובלנות בין שני המחנות. הדני ביקש להימנע ממגמתיות במפגשים כאי־לה: „לא לייהד אף אחד ולא לחלן אף אחד" ואף ציטט מדברי הרב קוק על „אהבת הזולת".

את פנייתו הסביר הדני: „התבטאויותי על מפגשים בין יהודים וערבים הובאו שלא כהלכה אצל הציבור החילוני. זה חידד אצלי את ההכרה שחסרה הידברות בין היהודים לבין עצמם. המפגשים נועדו למנוע אי הבנות".

חברי מועצת החינוך הדתי, שהיא מועצת־על המפקחת על האגף לחינוך דתי במשרד החינוך, קיבלו בהסתיי־גות את יוזמתו של הדני לעידוד מפגשי חילוניים־דתיים. אחד מחבריה רפאל מרזבקה אמר: „מפגשים חברותיים לא נראים לי. על מחנה קיץ משותף אין מה לדבר. צריך להקפיד על כשרות ועל זה שלא תהיה רחצה מעורבת. מפגשים בגיל הנוער לא נראים לי. בגיל זה אין רקע רעיוני מתאים. זה צריך להיעשות רק בגילאים מבוגרים ותוך הכנה מדוקדקת".

הרב יוסף בארגד, ראש ישיבת נחלים, הגדולה בישי־בות עציון־עקיבא אמר: „מפגשים כאלה יכולים להיערך רק בהכנה מתאימה ודק בהדרכת מחנכים. צריך לבדוק כל מפגש, תלוי איך ומי נפגש. בישיבות זה חייב להיות חד־מיני. בנות צריכות לבוא רק בתלבושת מתאימה. אני מארח אצלי בנחלים מקיבוצי השומר הצעיר, אליהם אנחנו יוצאים רק לאירועים מוגבלים, בלי אוכל".

מנכ"ל החינוך הצעמאי, הרב שרגא גרוסברד, שאינו כפוף למשרד החינוך אם כי הוא ממומן מתקציבו, אמר: „ברור שאנחנו נגד מפגשים דו־מיניים; זה לא בא בחש־בון. מה רוצים שיהיה במפגשים כאלה, שיתווכחו? מה יש לעשות בהנמ?"

46 פסנתרנים מפולין ועד קוריאה יבואו לתחרות הבינ'ל ע'ש ארתור רובינשטיין

מאת מירי פז, מטפרת „דבר"

46 פסנתרנים מ־21 מדינות יש־תתפו בתחרות החמישית הבינ'ל אתמול. לפסנתר קדיש ארתור רו־בינשטיין שתתקיים בישראל מ־1 באפריל ועד ה־19 בו, על כך מסר אתמול לעמן שובל, נתן ביסטריצקי ופרופ' אריה ורדי, מ־ראשי אגודת ארתור רובינשטיין למוסיקה במסיבת עיתונאים ש־התקיימה בתל־אביב.

בין המתחרים השנה גם פסנת־רנים מארגנטינה, קוריאה, יפן, ניו־זילנד, מאיוחנן, הונגריה, פולין ורומניה. מארה"ב תגיע המשלחת הגדולה ביותר — 13 פסנתרנים ואחריה כערב גרמניה שהיצג ב־שבעה פסנתרנים. המתחרים הישר־ראלים הם יובל פירמן. זכריה פלבין, נטשה מיסון, אריגו זיזל ואסף אחר. (בלעד מישורי ביטל את השתתפותו לפני ימים מספר).

להקרים את פולין

יו"ר אגודת רובינשטיין דלמן שובל מסר כי התחרות נערכת ה־שנה לציון 100 שנים להולדתו של הפסנתרן הגדול ולזכרה יוקדים גם הכינוס הבינ־לאומי של הפס־רנים הבינ־לאומית לתחרויות מר־סיקה. שובל מסר כי האגודה פר־עלת גם להקמת מוזיאון ע"ש רובינשטיין בישראל ומקווה כי הדבר יעלה ביד לפני שהמעל־נים יקדימו וימסחו את הנרעון בלהדד".

נחל ביסטריצקי מסר כי השלב הראשון והשלב השני בתחרות יתי־קיימו במוזיאון תל־אביב. בשלב הראשון יגנבו כל המתחרים רסי־טל בן 55 דקות. בשלב השני — יגנבו 112 מתחרים שעלו אליו לרסיטל ויצירה קאמרית על פי בחירתם פתוך מוסאמות לצילו ר־לפסנתר אל לבנתר ולפסנתר מאת בטהובן. אלו המלאכות יגנבו יחד עם אחרי מיאנצקה (כינור) ושמרה חלד (צ'לו).

בשלב חצי־הגמר, ב־15 וב־16 באפריל יגנבו ששת המתחרים ש־יגיעו לשלב זה קונצ'רטו לפסנתר מאת פרוקופיאב או בטהובן, על פי בחירתם, בליווי התזמורת הפיל־הרמונית הישראלית (בהיכל התר־בות). בשלב הגמר שיתקיים בסוף כל התרבות ב־17 באפריל יגנבו שלושה פסנתרנים קונצ'רטו לפסנ־תר בליווי הפילהרמונית. וב־19 ב־אפריל יתקיים קונצרט סיום תגיגי בנוכחות נלה רובינשטיין. נשיא המדינה חיים הרצוג יחלק את ה־פרסים לזוכים.

צוות השופטים הבינ'לאומי

בין השופטים בתחרות יהיו פרופ' אריה ורדי, פניחה ולצמן, מארצלו אבאנדו, הפסנתרנית הפולנית ה־ליגה צ'רניר־סטפנסקה הידועה כ־אחת המבצעות המצטיינות של שר־מן, המנצח השוויצרי פרד קולומ־בו, הפסנתרן הישני שקחירו סונודה, מיכאל בוגוסלבסקי, הפסנתרן ה־ספרדי חואקין מוריאנו, הגרמני גרהרד אופין, האמריקאים גארי גרפמן וה"ן אלדר, האנגלים ורד־ברט פוסטרר ומאנו ורסמן. יו"ר חבר השופטים יהיה מיכל זמורה־כהן.

בהשיבו על שאלות הניתוחים אמר דלמן שובל כי התזמורת ה־פילהרמונית תקיים את ההחלטה בנגיזה את המתחרים. כי תחלוה בנגיזה לא רק מן הזחה שנתנה עמה לפני זמן רב, אלא גם כ־מחוה לזכרו של ארתור רובינ־שטיין. התזמורת הפילהרמונית תגבה 80.000 דולר על נגיזה ב־תחרות.

50 — כתוך 8000 פניות

הדוברים ציינו כי מאז שפורסמו כללי התחרות, הגיעו לאגודה 8000 פניות של פסנתרנים מרחבי ה־עולם, רובם ברמה גבוהה ביותר, מה שהכתיב את הגידול במספר המשתתפים ל־50 (מ־36 בתחרות הקודמת). עם זאת, ארבעה מן ה־מתחרים כבר ביטלו את השתתפ־ותם. לדברי ביסטריצקי, „מס־ות גיאר־פוליטיות תקשה את ההחלטה בגיזה את המתחרים. כי מתחייב לא רק מן הזחה שנתנה עמה לפני זמן רב, אלא גם כ־מחוה לזכרו של ארתור רובינ־שטיין. התזמורת הפילהרמונית תגבה 80.000 דולר על נגיזה ב־תחרות.

שמוקהלם (ע"ר). — משטרת מחוזית מחוה להבין. „קלסתרנ־ו" של האיש החשוד ברצח ראש ה־ממשלה אולאף פאלמה, לאחר ש־ציירה־ציוקבאת, שראתה את ה־מתקש לאחר הרצח הגישה למ־שרה ציורים מסרטים של האיש — כך מסר דובר משטרת שטוק־הולם.

הדובר הנאם הולמר אמר. כי הציירת בת ה־22 היא „העדה הראשונה הנותנת לנו תיאור מפר־רם של פניו של המתנקש". עד כה היו בידי המשטרה תיאורים של מבנה גופו ומבניו.

לזכרנו יחיאל אמריאל

אותך באבלך במות

אחיך ז"ל

בנק הפועלים בע"מ

מנהל הרצל

ההנהלה והעובדים

השתתפותנו הכנה באבלו הכבד של חברנו המנסיונר

ליפמן סגל

במות אשתו ז"ל

ועד שותפי חברת החשמל לישראל

מרחב הדרום

החתמים המנסיונרים בחברת החשמל

עם משפחת מרינוב

אבלים על מותו של החבר

רפאל מרינוב ז"ל

מעמודי התווך של הקואופרציה הצרכנית ומייסד המשביר לצרכן

ברית הקואופרציה הצרכנית

ברית פיקוח של הקואופרציה הצרכנית

במלאות שלושים לפטירתו של חברנו

יאיר הגלעדי ז"ל

נעלה לקברו להתייחד עם זכרו ביום שני כ"ט באדר א' תשמ"ו 10.3.86 בשעה 15.45.

בשעה 21.30 תתקיים אזכרה.

המשפחה

ובית השיטה

לזכרנו אורי רייזמן

לאסנת ולכל בני המשפחה

אתכם באבל על מות

אבא–סבא

בית כברי

אנו שרויים באבל על מות חברנו

דב ברק (בניו)

ממייסדי הקיבוץ

ההלויה תתקיים בקיבוץ, היום, יום חמישי 6.3.86 בשעה 14.00.

קיבוץ משמר העמק

לצבי ולכל המשפחה

אתכם באבלכם הכבד בהלקח בטרם עת

רותי ז"ל

מחברי בית קשת

כינוס מועצת מחוז המושבים

יתקיים היום, יום ד' 5.2.86

בשעה 14.00 באולם הרצפלד בת"א.

על סדר היום:

1. בחירת מציגי מחוז המושבים ובעלי תפקידים למוסדות המרכז החקלאי.
2. אינפורמציה לקראת הועידה ה־4 של מפלגת העבודה.

— חברי מועצת המחוז מוזמנים —

ההסתדרות הכללית של העובדים בארץ ישראל

המחלקה לקליטה ופיתוח

כנס מועצת הקליטה

יפתח מחר יום ה' 6.3 בשעה 9.30 בבוקר בביה"ס לפעילי ההסתדרות, רח' הרדעא 5, ת"א (מעלה ב־14.30).

על סדר היום: דוח פרהצור, דברי לוי אהרן קראוס

הקרן - דבר בע"מ

מדפס בדפוס „דבר בע"מ

המערכת והכתובת: תל־אביב, רח' שינקין 45, ת.ד. 299, מ.ד. 65233

טלפון 286141 (6 קווים)

מחלקת המודעות:

טלפונים ישירים 298032, 281660

סניפים:

ת"א, בית „דבר" רח' שינקין 45 טלפון 286141, מיקוד 65233

ירושלים,

המערכת, רח' המלך גורג 16 בית מגזיה קומה 3

טל. 222451, 222353, 241306-7

המינהלה: רח' הלל 16,

טל. 231251

חיפה, רח' הנביאים 27

טלפונים 642111-2, מ.ד. 33104

הודעה מס' 5

בדבר הכרזה על מציגי המקלאים בועדה החקלאית שליד המועצה המקומית גבעת־עדה

בהתאם לסעיף 66 לתוספת השניה לצו המועצות המקומיות (א), תש"א־1950, נמסרת בזה הודעה כי בתוקף הכרזה ביום ט"ו באדר א' התשמ"ו (25.2.1986), לפי סעיף 46 לתוספת האמורה, אישרתי כמציגי המקלאים בועדה החקלאית שליד המועצה המקומית גבעת־עדה את האנשים המפורטים להלן:

מס' סדרתי	השם	שנת הלידה	המקצוע
1.	ויינר גדעון	1936	גבעת־עדה
2.	סיבון מנחם	1939	גבעת־עדה
3.	ויל עמוס	1951	גבעת־עדה
4.	דידיטש ארד	1940	גבעת־עדה
5.	יחזקה משה	1932	גבעת־עדה

מקום הבחירות לועדה החקלאית שליד המועצה המקומית גבעת־עדה

גבעת־עדה - ביום שבת א' תשמ"ו - 4 במרץ 1986.

גבעת־עדה

דה החקלאית

מית גבעת־עדה

„זה לא דונם ועוד דונם – זה מוצב ועוד מוצב" – אמר פרס על הצעת הסיפוח של גאולה כהן

רבין לא יתמוך בעריכת בחירות לראשי רשויות מקומיות בשטחים

אתמול בכנסת

שלמה גינוסר וטובה צימוקי

ברוב קולות גדול, דחתה אתמול הכנסת את הצעת החוק של גאולה כהן מהתחיה להחלת הריבונות הי־שראלית על יהודה שומרון ועזה. אל התומכים בהצעה הצטרפו גם חברי הקואליציה חיים דרוקמן מ־מרשה. סגן יו"ר הכנסת מאיר כהן אבידב ובני שליטא מהלכוד וח"כ מאיר כהנא. חברי הכנסת עובדיה עלי חיים קופמן וחיים מבן לא הצביעו כלל למרות שנכחו באולם. יו"ר סיעת הלכוד שרה דורון תציע ביום ב' הקרוב ב־ישיבת סיעת הלכוד להעניש את חברי הכנסת כהן אבידב ושליטא על הצבעתם כך שיוצע מהם להש־תתף בדיונים סיעתיים בכנסת וכן לקביעת הצעות לסדר היום עד סוף כנס זה.

הכנסת היתה אתמול מלאה מפה לשה ועד לרגע ההצבעה ממש נמשכו ההתייעצויות בין חברי ה־לכוד באשר לדרך הצבעתם. שולי הן הממשלה הכיל את רוב שרי הליכוד וחוקא רבים משרי המע־רך נעדרו ממנו.

ראש הממשלה שמעון פרס ש־השיב להצעה היה במיטבו. הוא התפלפם ולעג לשה שכיתה „הריא־ליום המרכזי של התחיה". פרס אמר כי לו שמעו לראיליהם של התחיה צריך היה היום לרכז כוחות מול סוריה ולשבת בלבנון. „היינו צריכים להשאר בלבנון בין זאר־ באלה לשיעים ולדרוזים ושם הקימה התנחליות. למדינת ישר־ראל יש עודף כספים? איזה ריא־ליחם מתוק? איזו ציונות מתוקה? איזה חזון ציוני? האם הציונות זה „כבוש ערבים"? — הקשה ראש הממשלה. „מדע הנגב שומם ער־ייך התריס פרס לעבר ח"כ כהן, „למה בפריפות הציונית צריך זה־נגב לפגר אחרי רצועת עזה? או הגליל צריך לפגר אחרי אריאל? פרס האשים את כהן בסילוף הריאליזם האמיתי בציני הנוכ־חי. לטענתו דיבורים על סיפוח שמ־חים גורמים להמסדי דוגמים כדי להרוות מרשרות. בטענתו לגבי לה כהן אמר פרס כי הצעותיה „זה לא דונם ועוד דונם אלא מוצב ועוד מוצב. זה עוד קרב ועוד קרב, זה עוד שנאה ועוד שנאה. לא ניתן לרציונות כאלה מסוכנים להוביל את העם הזה מאמלה לאפלה" — הרגיש ראש הממשלה.

לדבריו בפני מדינת ישראל ניצ־בות היום שלוש מטרות — קיום מדינה יהודית ריבונית בעלת אופי יהודי, אי יצירת סיכון דמוגרפי לתושבים, והחזרה לשלום.

גאולה כהן שהציגה את הצעת החוק שלה אמרה כי „תשע עשרה שנה עברו ופרס עדיין לא מתיאש מן ההתמהה לטלפן מחוסיין ש־מחכה לטלפון מערפאת המחכה ל־מלפון מגורבי חבש, המחכה לטל־פון מחיזבאללה". לדבריה האופ־ציה היחידה הריאלית בעלת סיכוי היא החלת המשפט הישראלי על יהודה שומרון ורצועת עזה. כהן ביקשה את המציאות היום כ„מאבק בין המחנה המאמין לבין המחנה המיואש". בקרוב כך הבסיחה תגיש הצעת חוק לשנות את שם מדינת ישראל ל„ארץ ישראל".

הוספה גם הצעת שריד־ויים

הכנסת הסירה אתמול שתי הצ־עות לסדר יום של יוסי שריד (רצ) ושבח ויס (מערך) שהיוו משקל נגד להצעותיה של גאולה כהן. שריד אמר כי לא חוק סיפוח דרוש למדינת ישראל אלא חוק הפרידה הדיסטוריה. לדבריו „מי שרוצה כיבוש ולא ריצה פשרה יחלוקה יקבל את מאיר כהנא". „עכשיו" אמר שריד, „לאחר דור של כיבוש, אנחנו אוכלים את ה־לאומנות השחורה, יחלוף עוד מחנה מדור הבא ואכל אותנו".

ח"כ שבח ויס אמר כי „זכות הדיסטוריה אינה נוצרת בפרק זמן קבוע וקיבוע לצחוי. לדבריו אלו הטענים שליהדן אין זכות על שטחי יהודה ושומרון משוקים לידי הקיצוניים שגם הם טענים שלידן אין זכות. ומסתמכים על ההחלטה מכ"ם בנובמבר. לדבריו כל פתרון לשלום חייב יהיה להס־כן צ"ל הרציונות המרכזיים של תכניית אלון.

בהשיבו לשניים אמר פרס כי ההצבעה היא לא רק בעד קיום הממשלה אלא גם בעד הסכמי קמפ דייוויד. ליוסי שריד אמר פרס כי בהסכמי קמפ־דייוויד נעשה מאמץ להגיע מלשלום על עם אחד.

פרס ציטט מדברי בן גוריון שאמר כי עדיפה מדינה יהודית עם ארץ ישראל מאשר ארץ יש־ראל השלמה ללא מדינה יהודית. „הממשלה הזו קוראת למ"מ ישיר עם ירדן והפלשתינאים ושום כדר־י רצה לא ישנו את דעתנו" — הדגיש בסיום ראש הממשלה.

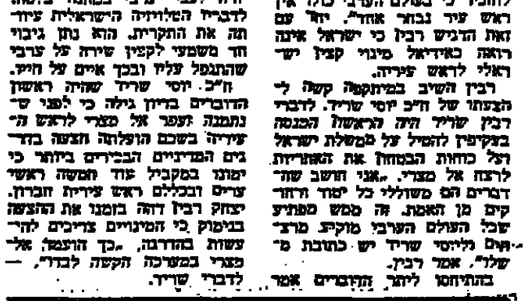

שני ראשי הקואליציה (פרס ושמיר) ונציג האופוזיציה השמאלית (שם־טוב) בהצבעה נגד הצעת הסיפוח של ח"כ גאולה כהן (צילום: יצחק הררי)

רצה אל מצרי בשפם

שר הבטחון יצחק רבין אמר אתמול בתשובה ל־12 הצעות ל־סדר יום בכנסת בנושא רצח ראש עזרית שכם כי אינו מתמהמה לתת יות המקומיות בשטחים. „כדאי להזכיר כי בשלום הערבי כולו אין ראש עיר נבחר אחד". יחד עם זאת הדגיש רבין כי ישראל אינה רואה כאידיאל מינוי קצין יש־ראלי לראש עזרה.

רבין השיב במיתקפה קשה ל־הצעתו של ח"כ יוסי שריד. לדברי רבין שריד היה הראשון הכנסת בעקיפין להסיל על ממשלת ישראל ועל כוחות הבטחון את האחריות לרצח אל מצרי. „אני חושב שזה דברים הם משוללי כל יסוד ותחר קים מן האמת. זה ממש מפתיע שכל העולם הערבי מוקיע מרצ־חים מליוסי שריד יש כתובת מ־שלו", אמר רבין.

בהתיחסו ליחס התקשורת אמר שר הבטחון הטעים כי מדיניותה של ישראל בשטחים נעה בשני מישורים מקבילים: מלחמת חדרכה בטרור ומדיניות שתאפשר את שיפור רמת החיים.

רבין התיחס בדבריו גם למצרד הטלוויזיה בו נראה קצין כשמרה יורה לעבר ערבי במחנה בלטה. לדבריו הטלוויזיה הישראלית ביצו־תה את התקרית. הוא נתן גיבוי חד משמעי לקצין שירה על ערבי שהתנפל עליו ובכך אימם על חייו.

ח"כ יוסי שריד שהיה ראשון הדוברים בדיון גילה כי לפני ש־נתמנה הצעיר אל מצרי לראש ה־עזרה בשכם הופלוה חצעה בדר־גים המדיניים הבכירים ביותר כי יתמנו במקביל עוד חמשה ראשי ערים ובכללם ראש עזרית חברון. יצחק רבין דחה בזמנו את הצעה בנימוק כי המינויים צריכים להיר־עשות בהדרגה. „כך הוצעה אל־מצרי במערכה הקשה לבדרי, — לדברי שריד.

רבין כי יש למצוא דרך כיצד לקיים את הבטחון ואת רוחות הי־תושבים בשטחים, ויחד עם זאת, יש להמחיש שאין בכוח הטירור והאיומים להביא את ישראל ל־נסיגה חד צדדית, אם רוצים לס־תח אי־פעם במו"מ לשלום. „ב־רגע שהעולם הערבי יחשיב שכר־חנו בשל, שסבלנותנו אבדה, יא־בד רצונו ויכולתנו לקיים שלישה ובטחון בכל השטחים ויאבד שביב הסיכוי להגיע למו"מ לשלום" — אמר רבין.

אנשים · אנשים · אנשים

לא נוסע...

ראש הממשלה שמעון פרס (בתמונה) החליט שלא להשתתף בהלוויתו הממלכתית של ראש ממשלת שוודיה אולף פאלמה בשבוע הבא, על אף שהממשלה אישרה עקרונית את מסיעתו. פרס לא ייסע גם לסקס ההשבעה של נשיא פורטוגל מריו סוארש.

במקום זאת הוא שיגר לו מברק ברכה שבו הוא מסביר כי „מסאת מרדות הזמן לא אוכל לבוא לשקס" והוא מקווה שנשי־אותו של עמיתו לאינטרנציונל הסוציא־ליסטי תביא לשיפור קשרי המסחר בין ישראל לפורטוגל. „מרדות הזמן" של ראש הממשלה הן מחוייבותו להשתתף בחגיגה של תגעות ה„חרות" שתיפתח בשבוע ה־בא.

יחסי מלמן

*

אגב, ראש הממשלה הנשרף בימים אלה לחברי מפלגת העבודה שהתפקדו בידיד שלים. זאת, בעקבות יזומתו של מזכיר המחוז, שמואל זיפמן. פרס הוא החבר העשרת אלפים ואחד החדש במחוז (בסך הכל התפקדו במחוז ירושלים עשרים אלף חברים). והוא יהיה מועמד שכונת נוה יעקב בבירה

...נוסע

ראש הממשלה לא נוסע לשוודיה, אבל אבא אבן (בתמונה), יסע, אם כי גם הוא לא יוכל להשתתף בהלוויתו של פאלמה בשל התחייבותו להיות אורח הכבוד באירוע של ידידי מכון וייצמן בארץ. אבן יבא לשטוקהולם כדי להרצות במרכז לחקרים בין־לאומיים ובמהלך שהותו שם ייפגש לי־שיחות עם ראש הממשלה ומדשי־אינטרס־ פארלסון, עם שר החוץ, חברי שרלמנט ומנהיגי המפלגה השלטת.

כמו בסרט

מנכ"ל ההסתדרות חיים אתמול קורטוב כחוש החוטר הידוע שלו בעת שחנך בבאר־שבע את המפעל החדש של „כור" לייצור רעפי חרס, „טרה": „זה ממש כמו בסרט סלח שבתי", העיר ישראל קיסר (בתמונה). „המפעל עובד כבר ארבעה חודשים אותנו הזמינו רק עכשיו כדי לתתוך את הסרט". כאשר נשאל על־ידי אחד הפועלים לגבי הדר־טציה המתשמשת ובאה השיב קיסר: „אר־נחנו לא מפחדים מרושצה, אנחנו מצו־גנים. בחרו אותנו לארבע שנים..."

אמיר רחמנבליט

מיתת נשיקה

מנכ"ל קונצרן „בור", ישעיהו (שייקה) גביש (בתמונה), מעריך כי עשרות מפעלים וחברות בישראל נמצאות היום בתהליכי התמוטטות מתקדמים, כתוצאה מאי־היצרכות נכונה לייצור ליצוא וממה שהוא מגדיר כ„פעילות בתנאי משק כעוזתים". במסיבת עתונאים לכבוד פתיחת מפעל „טרה" בבאר־שבע, אמר גביש, כי „יש כנראה מפעלים וחברות שעשו בשנים האחרונות לופט גשפטך והגיע זמנו ללכת ושוב שילכו, מפני שלא בנו את עצמן מראש ליצוא ולא השקיעו בטכנולוגיות יצור חדישות כדי להגיע ל־רמת תחרות נאותה". גביש גם הזהיר כי אם המשק ימשיך להתנהל על פי קריטר־יונים של מניעת אינפלציה ושמירת רוו־בות ללא הסקעת מאמץ מיידי ועתידי הצ־מיחה „והחולה עלול למות מיתת נשיקה". הוא קרא למשלה להוריד לאלתר את עלויות הקיטון (ריבית) לרמה ריאלית, לקצץ בתקציב המשלתי בשיעור של כ־300 מיליון דולר ולהנפיק אגרות חוב ל־ציבור. למנוע יבוא מתחרה ולערוך ר־פורמה במיסוי.

אמיר רחמנבליט

ביקורת

התרכב החדש של המרצדס לביקורת סרטים ומחזות (הצנזורה), המרצע על־ידי שר המדע יצחק פרץ, מעורר ביקורת ר־התנגדות בקרב פרים ואישי ציבור ואת־מול הובע החשש כי התנגדות לרשימה המצומצמת ישכבו את אישורה. עוד נודע כי ברשימה הקטנטנה שביקש להגיש השר פרץ נכלל שמו של עו"ד מאיר שכטר, אולם גורם המקורב לראש הממשלה מנה אישית אל השר וביקשו להסיר את מר־שמדחנו משום ששכטר ייצג בתוקף תפ־קידו את הרב מאיר כהנא בכמה הזדמ־נויות משפטיות. אותו גורם הביע חשש כי מינויו עלול לעורר סערה ציבורית. ובינתיים, מתנשא שמות מועמדים נוספים למרצדה. בין השמות אבנר שלו, דוד פור, בנימין אמיר (שלושתם ממשרד החינוך), חיים זיסוביץ, כתב „קול ישראל", עו"ד יונה להב, לבר מרצדת עירייתת חיפה, ד"ר שמשון צלניקר ומתי דוד.

יעל אנרמני

לא סתם ביקור

רק לפני שבוע נתבשרנו כי ראש המוד־לקה לחינוך בגולה בסוכנות, אלי תבור, עומד לצאת בקרוב למסע בדרום־אפריקה, אוסטרליה וניו־זילנד. אך מסתבר כי בי־קורו של תבור אינו סתם עוד ביקור בחו"ל, חו"ל אינה: רצונו השלמתו של ה־סוכנות אישרה גם את מסיעתה של אשת העובדות הבכירות במחלקתו, לשם הכנת ביקורו של ד"ר תבור בניו זילנד...

טובה ציטקי

מעריר

יו"ר ועד הסכנאים בשלוחיה חדי קוקה (בתמונה), הגיש אתמול לבית המשפט העליון מעריר נגד הכרעת הדין וגזר הדין שנפסק עליו בית הדין המשמעתי של רשות השידור. כזכור, פסק זה על קוקה שנגשים של הקרעה הנוסה בעקבות האשלת המסך האי־שידורה של כתבה שדיווחה על אירועי יום הבית. הערעור יישמע בבית המשפט העליון ב־1 באפריל השנה אצל השופט מאיר שמגר.

עד 120

יעקב ריידר מארקוס (בתמונה) מבכירי ההסטוריונים היהודים בארה"ב, הגיע אתמול את יום הולדתו ה־90. מארקוס, שעסק בעיקר בהסטוריה היהודית־האמריקאית במאה ה־18 וה־19, פרסם שורה של ספרים ועשרות מאמרים ויסד את „הארכיון ליהודי האמריקאי" הנמצא בקמפוס של בית המדרש לרבנים רפורמים בסיני סינאטי, שנשיאו כיום הוא פרופ' אליעזר גוטשלק.

שריון

רשמי צלמים

הנסיך אנדריו (בתמונה) פתח אתמול את תערוכת הצילומים „רשמים מישראלים" הנערכת באולם התצוגה של בית הכל־בו „סלפרידג'ס" בלונדון. התערוכה מציגה את עבודותיהם של ארבעה מטובי הצלמים בבריטניה, כשכל אחד מהם מתרכז בנושא שונה: הלורד סנאודון ב־ אנשים, אריק הוסינג בחיות בר, לורד ליצ'פילד בנופים וסר נשיר שאקרלי ב־ ארכיאולוגיה. התערוכה נערכת בחסות בנק הפועלים, חברת קראוק, סלפרידג'ס, מלונות דן ו„קמרה אודיו סטודיוס".

דליה שרון, לונדון

התשובה הישראלית

זה היה צפוי: תשובה ישראלית ל־„רמבו" האמריקאי. הקבה זה בא: קבוצת התאטרון מה צדק החלה, ימים אלה בעבודת סדנא על „קרמבו בעורף ה־אויב". את המחזה הזה כתב קובי ניב וישראל גוריון יבימים. ישתתפו בהצגה: עמוס גרשי, עמי בן, מבאגה מיוחס ופרי פתר מקבוצת התיאטרון האליהם יצטרפו רישל אינגן שהעניקה קודם לכן בתיאטרון באר־שבע ובתיאטרון עכו, ותדאגו טראב־שה (אל חקואתי ותיאטרון עכו).

השער ה־101

בוקר בוקר נפתחים השערים ב־100 מפעלי כור. הבוקר, נפתח השער ה־101.
אגף "רעפי טרה" שבמפעל "יחסין אש" בבאר־שבע - הצטרף למשפחת כור.
ב"רעפי טרה" מיוצרים, לראשונה בישראל, רעפי חרס אמיתיים מחרסיות טבעיות הנכרות בנגב.
ייצור רעפים אלו בישראל מביא לחסכון של עשרות מליוני דולר יבוא בשנה.

כור. 101 מפעלים.
50 מפעלים ב־31 עיירות פיתוח.
10,000 עובדים מועסקים במפעלי כור באזורי הפיתוח.
כל עובד תעשיה שביעי באזורים אלו - הינו עובד כור.

450 מליון דולר השקעה כור ב־5 השנים האחרונות בהקמתם של 28 מפעלים חדשים באזורי הפיתוח ובשכלול והרחבת הקיימים.

כור רואה בפיתוח אזורים אלה - ערך עליון.
מטרתה של כור - לפתוח עוד שערים, להפעיל עוד מכונות, לקלוט עוד עובדים, ליצור עוד מקומות עבודה.

כור - לפתוח עוד שער לתעשיה, פיתוח וצמיחה.

ניתם מערכות תדמית

אילון תוקף הח"כים בעניין הכוונה לחוקק מסים עירוניים

מאת עמרם נבאי, סופר „דבר"

הדשם בקרב ראשי הערים, בעיקבות נסיון ועדת הכס־פים של הכנסת להמליץ על חקיקת צו המיסים העירו־ניים, הופנה ביומיים האחרונים לפעילות קדחתנית במר־שר המפלגתי במגמה להביא את הח"כים מכוונתם. ראש עיריית חולון פנחס אילון, לשעבר יו"ר מרכז השילטון הקומי, תקף בחריפות את חברי הכנסת התומכים בהצעה אף כינה אותם „קבוצה המחפשת פופולאריות וכותרות בעיתונים" וכל זאת על חשבון האזרח הקטן. „אף עיריה לא נבחנת ע"פ גובה המיסים אלא לפי ט"ב השירותים הניתנים לאזרח, הדגיש אילון. לא יתכן, הוסיף, שפקידים אשר אינם מתמצאים בנושאי השילטון המקומי יפקיעו מידי ראשי העיריות את סמכותם להכריע בענייני מיסים עירוניים.

יחד עם זאת תקף אילון גם את ראשי הערים אשר לא העלו כביכול את המיסים בהתאם לדרישת משרד הפנים.

ל„דבר" נודע שאירגונים כלכליים ובעלי עסקים הם אשר עומדים מאחורי הלחצים על חברי ועדת הכספים והפנים לזרז את חקיקת חוק צו המיסים העירוניים.

שיקימו קהילות בארה"ב בתי"ס משלהן בישראל – מציע אורי גורדון

מאת יצחק מרידור, סופר „דבר"

בפגישה שקיים ראש מחלקת עליית־הנוער בסוכנות אורי גורדון, שחזר מסיור בארה"ב, עם ראשי מוסדות אזוריות ומקומיות בגליל התחתון ובעמקים, הוא ניסה לגייס את מרכזם לתכנית, שלפיה ייעשה נסיון לשכנע את הקהילות הגדולות באמריקה להקים לעצמן בתי־ספר יהודיים משלהן בישראל. התכנית שמוצגת על־ידי ראש מחלקת עליית הנוער כתחליף המשך לפרויקט ביקום הסכנות, כוללת הקמתם תוך עשור או שניים של כ־40 בתי ספר יהודיים ברחבי הארץ, על יסוד העיקרון, שהמימון, ההקמה וניהול של בתי ספר אלה יהיו בידי הקהילות עצמן. הן יחלוקו, כל אחת לפי ש־קולה, אל בית הספר „שלה" כאן, תלמידים לפרקי זמן שונים המותאמים לתכנית הלימודים המקובלת בארה"ב.

נמל אשדוד חגג ספרו התת־ימי של מרקו דהאן

מאת רני צדקוני, סופר „דבר" בדיום

אירגון יוצא דופן היה אתמול בנמל אשדוד כשחברי־ה של מרקו דהאן ראש משטרת במחלקת ענינה חגגו את הופעת ספרו „הים ואני" שראה אור ביבים אלה בהוצאת „מסדה".

מרקו, אב לשלושה, ילד מרוקו בן 45, הוא דיג תת־ימי חובב צלילה שחיפש בזמנו ספר העוסק בחופי הים התיכון ומכלא מצא כזה, החליט לחבר אותו בעצמו. שלוש שנים שקד על כתיבתו ורכש בצלמה תת־ימית תוצרת יפאן כדי לצלם מתחת למים תמונות על מה שהוא כותב. שתי שנתיים וחצי חיפש מו"ל עד שמצא את „מסדה". הספר עוסק בצלילה, בדיג, בצילום ובי־הפרטה תת־ימיים בחיים שבים ובארכיאולוגיה יבית ובכלל בעולמו הקסום של הים שלמעמים הוא גם אכזר. יש בו גילויים ומבצאים המתפרסמים במעט הראשונה. את האירוע חגגו החברים בשתיית בירה גרמנית ואכילת „סינרים" מרוקאים הדגים שהקופר מרקו (עדיין לא המינהוי) צד מתחת לגלים.

هكذا من الاصل

هكذا من الاصل

מאה שערים

שערי המניות

בנקים מסחריים

שאינם בהסדר ההצמדה

אוניון ש	14000	8.0	+500	+3.7	+8.0	
המבנות 0.1	930 תב	3714	−96	−9.4	−7197	
המבנות א 0.5	585	3389	−15	−2.5	−1410	
בנק מפעלות אפ"ק	600 תב	3268	−70	−10.5	−6221	
כללי לא בהסדר	33000	78.0	+100	+3	+14.0	
בנק צמ' אמרק 1.		— הפסקת מסחר —				
בנק צמ' אמרק 5.		— הפסקת מסחר —				
בנק צמ' אב אוס10		— הפסקת מסחר —				
דנות א 1.0		— הפסקת מסחר —				
דנות 5.0		— הפסקת מסחר —				
דנות שה 2		— הפסקת מסחר —				
הבינלאומי 5.0	3550	3501	+109	+3.2	+4983	
מ.ב.ר. 0.5	3300	1324	+10	+3	+1328	

כלולים בהסדר הצמדה

אדיריר רא 100.0	75600	262	+100	+1	+227	
אדיריר ב 100.0	77650				−5.0	
אדיריר בב אש2.0	462100	1.0			−1.0	
אגוד 0.1	56650	15.0			−9.0	
דיסקונט 0.5	96500	8.0			+14.0	
דיסקונט א	96000	512			−288	
דיסקונט שה ב	11470	81.0	+170	+1.5	+81.0	
המזרחי ש	31035	565			+16.0	
המזרחי ב	31060	10.0			+20.0	
המזרחי שה 9	14400	30.0	+370	+2.6	+113	
השקעים כבב	109800	3.9תב	−12200	−10.0	−10.0	
השקעים ש	51580	901			−312	
השקעים ב	51100	1003			−705	
כללי א 1.0	133000	2.0			−2.0	
כללי אפ 9	125400	2.0	+100	+1	+4.0	
כללי שה 5	99500					
כללי שה 7	6315	20.0			−11.0	
כלל 100.0	32590	937	+10		+775	
כלל שה 9	44700	5.0			−5.0	
כלל שה 11	12370	101			−46.0	
כימון המר 1.0	44600				−2.0	
כימון המר 5.0	22685					

בנקים למשכנתאות

ארגים 0.1	7030	41.0	−220	−3.0	−86.0	
לאומי למשכנתא ש	4500 תב	1257	+240	+5.6	+1069	
לאומי למשכנתא מ	4500 תב	550	+230	+5.4	+558	
מזרחי ש	3410	71.0	+160	+7.5	+231	
מרכנתל שה 1	2600	90.0	+49	+1.9	+184	
בנין ב' 5.0	3115	69.1	−335	−9.7	−141	
פת המשכ ש	885	2013			−600	
משכון ב ש	1950	103	−20	−1.0	−336	
עמלאות 0.1	3615	324	+105	+3.0	+341	
משמרות מבטח ש	12990	16.0	+90	+.7	+4.0	
משמרות רא ש	10700	62.0			−12.0	
משמרות שה 1	7060				−1.0	
משמרות שה 2	3500	229	+99	+2.9	+412	
יצמוד 1.0	760	519	+10	+1.3	+284	
יצמוד 5.0	370	856	−19	−4.9	−1405	
מידע 1.0	1922 תב	2182	−130	−6.3	−2800	

מוסדות מימון

שלמון א ש	378	9982	+1	+.3	+4124	
הוקלאות מבטח א	33920 תב	5.	+1919	+6.0	+1.3	
הוקלאות מבטח ב		— לא נסחר —				
לאומי תעשיה א ש	4916	605	−1		−256	
פתוח תעשיה מבב		— לא נסחר —				
פת תעש בב ג		— לא נסחר —				
פת תעש בב גג		— לא נסחר —				
פת תעש בב גגג		— לא נסחר —				
פת תעש בב ד		— לא נסחר —				
פת תעש בב דד		— לא נסחר —				
מרכז קבלנים 5.0	569	2276			−248	
תירות בב		— לא נסחר —				
כלל ליסינג 0.1א	6800	50.0	+290	+4.5	+15.0	
כלל ליסינג בב.0	2807 תב	407	+255	+10.0	+624	
כלל לסינג אר10	10450	15.0	+147	+1.4	+24.0	

ביטוח

אדרה 0.1	3660 תב	239	+260	+7.7	+703	
אדרה א 0.5	2355	851			−851	
בטוח משכון 0.1	590 תב	662	−49	−7.7	−662	
בטוח משכון 0.5	265 תב	2817	+16	+6.4	+3250	
הדר 1.0	1400	1014	−15	−1.1	−887	
הדר 5.0	767	2856			−2744	
הכשר ש	2595	6328			−1379	
הפניקס 0.1	1348 תב	1828	+123	+10.0	+2584	
הפניקס 0.5	745	589	+15	+2.1	+250	
המגשר-הראל 1.0	6200	17.0	+250	+4.2	+17.0	
המגשר-הראל 5.0	2405	135	−15	−.6	−145	
יורניה 0.1		— הפסקת מסחר —				
יורניה 0.5		— הפסקת מסחר —				
כלרה 1.0	6508 בז		−342	−5.0	−51.0	
כלרה 5.0	2724	177			−129	
כלרה ב 1.0	3379	557	−1		−511	
מקורים 0.1	2487 תב	1099	+170	+7.3	+1033	
בטה						
צור ש	1331	240		−4.5	−91.0	
ציון והשקעות 1.0	11305	37.0			−17.0	
ציון והשקעות 5.0	2764	69.0			−104	

מסחר ושרותים

מסחר

אינטרנאמא 1.0	3040				−100	
אינטרנאמא 5.0	984	808	+39	+4.1	+278	
אינטרנאמא אפ 1	480	1117	+30	+6.7	+1633	
מאיר עזרא 1.0	4337 תב	764	+250	+6.1	+770	
מאיר עזרא אפ 1	4130	211	+122	+3.0	+211	
שחה 1.0		— הפסקת מסחר —				

שערי קרנות נאמנות

שם הקרן	מחיר: היחידה	מחיר: הפדיון	שם הקרן	מחיר: היחידה	מחיר: הפדיון
אב	3574.29	3624.65	לפסקיע	98157.24	98246.34
אמיר	2376.42	23996.32	לפיד	8331.68	8168.64
אביב	—	—	לקס	1364.13	1334.21
אגמון	1098.64	1112.51	לסם	721.45	707.23
אדיר	1173.58	1197.12	מבטח	885.56	867.9
אלרום	1438.59	1476.84	מבטח	2622.50	2498.1
אשדר	1393.54	1419.84	מגר	188.68	185.96
אגד	389.99	398.33	מגדל	2321.70	2362.5
אוריון	307.36	313.76	מגדל	563.29	553.63
אלדן	18526.06	18766.76	מור	1856.78	1052.70
אנרון	8513.64	8683.68	מרון	382.92	377.26
אריל	2702.77	2756.36	מנוף	22654.73	22042.66
גילת	3532.85	3612.54	מיטב	676.77	675.31
גדרים	3696.24	3779.25	מפקד	2744.30	2691.10
דיסקון	518.29	529.26	מקדם	526.86	512.71
הלוין	2385.24	2543.66	מקדם	751.25	736.57
הלכבוב	539.28	549.96	מרבית	702.17	684.80
הרן	581.06	592.48	מרום	872.26	855.42
שוק	106.76	108.55	נצה	19053.54	18891.39
אמיל	468.23	477.59	נפקי	598.46	639.02
אורבנ	1886.43	1086.67	נפקי	332.14	330.42
בילה	1497.75	1526.81	נילי	3419.31	3368.92
בינוי	5364.81	5390.74	סכנין	987.53	983.85
בנק	5519.26	5550.93	עדיף	132.36	118.11
בינ"ל	702.00	716.07	עלית	745.87	734.19
בינש	1819.23	1039.86	מגמות	3617.61	3546.48
נבע	768.38	771.50	קפ	573.59	564.29
נתן	515.39	525.86	מפר	510.22	507.58
ביא	6923.03	7027.29	עדיף	593.99	592.98
גיל	1996.15	2034.78	עדיפות	1514.18	1484.55
גלית	466.17	470.96	עדן	5290.20	5214.34
הנדסן	3508.38	3514.91	עמנוי	3141.41	3114.83
חברת	3184.84	3248.87	עמנוי	1950.89	1934.23
חולה	1082.58	1106.38	עמנוי	996.92	976.96
חורה	1423.16	1349.34	עמנוי	297.20	291.44
חתון	203.53	207.57	עמנוי	1219.61	1097.59
ולינ	355.39	362.53	עמנוי	518.85	508.36
ולרוד	3077.60	3133.41	מחשבים	1209.91	1185.56
ויקר	3748.54	3822.43	מחשבים	727.82	708.94
מרכז	25931.09	25921.09	מחשבים	5736.19	5657.38
מרכז	366.02	373.57	מבטח	1398.96	1371.59
חברת	2315.35	2349.82	מלל	1550.58	1542.81
מגה	14377.75	14594.36	מרכז	3512.43	19184.89
מגדל	13639.79	13846.38	מרכז	449.94	441.09
מגדל	3156.70	3219.43	מרכז	612.16	603.80
מגדל	122.84	125.58	מרכז	563.66	574.82
מגדל	181.66	182.23	מרכז	787.34	777.62
מגדל	519.11	529.56	שרון	28339.42	25975.87
מגדל	101.15	101.85	שמיר	82702.40	84408.54
מגדל	9888.78	1115.82	שמיר	492.16	489.46
מגדל	3719.15	3766.54	שמיר	15669.65	16285.39
מגדל	575.86	586.89	שקל	627.05	616.46
מגדל	1386.36	3411.95	תמר	1685.38	1617.37
מגדל	29654.48	29913.32	תמר	798.19	697.92
מגדל	899.43	910.71	תמר	5245.36	5219.19
מגדל	662.13	673.94	תמר	97.85	95.74
מגדל	113.57	115.83	תמר	573.49	568.91
מגדל	390.05	397.86	תמר	1818.38	998.37
מגדל	580.38	586.77	תמר	990.94	983.36
מגדל	108.26	110.54	תמר	1182.20	1158.97
מגדל	820.06	836.58	תמר	351.09	346.01
מגדל	3093.82	3154.17			

מקרקעין ופיתוח

נדל"ן ביני ופיתוח

אברהם ביתר 1.0	704 תב	4017	+40	+6.0	+2570	
אברהם ביתר 5.0	601 תב	2869	+104	+20.9	+6789	
אדרן מבנים 1.0	629	586	+9	+1.5	+281	
אדרן מבנים 5.0	280 תב	7883	+25	+9.8	+8945	
אחזים 1.0	4090	1414			+165	
איתן 1.0	1170 תב	882	+80	+7.3	+1034	
איתן אפ 1	1062	101	+54	+5.4	+152	
אל-רוב 1.0	2250	146	+5	+2	+10.0	
אל-רוב 5.0	2284	23.0			−23.0	
אמנונים 1.0	1784	361	−1	−.1	−104	
אמנונים אפ 1	1620	273	+24	+1.5	+259	
אפריקה 0.1	37000	78.0			−45.0	
אפריקה 1.0	27600	192	+600	+2.2	+196	
ארזים 1.0	1235	829	+107	+9.5	+1503	
אורלן 0.1	15140	201			−28.0	
אורלן 5.0	8680 תב	338	−800	−8.4	−417	
בן-ציר גת 1.0	2660 *	127	+40	+1.5	+48.0	
* ביצוע חלקי 78.10%						
ברנוביץ 1.0	3296 תב	1689	+430	+15.0	+1852	
ברנוביץ 5.0	1912 תב	2271	+249	+15.0	+3236	
דקסר 1.0	3751 תב	2233	+341	+10.0	+2789	
דרוקר 1.0	708 תב	2568	+64	+9.9	+2832	
דרוקר 5.0	388 תב	2484	+35	+9.9	+2755	
דרוקר אחז 1	289 תב	2243	+53	+22.5	+3289	
דרעי 0.1	4691	309	−1		−79.0	
דרעי 0.5	2752 תב	632	+150	+5.8	+214	
תל.ב. 0.1		— הפסקת מסחר —				
תל.ב. 0.5		— הפסקת מסחר —				
נכסים ובנין 1.0	2510	2049			+261	
גב-ים 0.1		— הפסקת מסחר —				
גב-ים 0.5		— הפסקת מסחר —				
הכשרת הישוב 1.0	39580 תב	580	+3580	+10.0	+1031	
ישפרו 0.1	2035	3532			−621	
ישראלום 1.0	6122 תב	312	+557	+10.0	+237	
ישרס 10.0	8690 תב	791	+720	+9.0	+1325	
סנן פיתוח 1.0	8575	93.0	+30	+4	+20.0	
כלל ביטוח 0.1	368 תב	21272	+27	+7.9	+8416	
לחיד 1.0	2101		+100	+5.0	+299	
לחיד 5.0	1308 תב	732	+119	+10.0	+407	
מבתים 1.0	1625	262			−227	
מאגרי בניה 1.0	449 תב	15128	−42	−10.3	+26256	
מאגרי בניה אש10	301 תב	7229	+32	+11.9	+12134	
מודול מסחר 1.0	2079 תב	96.0	+189	+10.0	+133	
מישאל 5.0	500	4273	+20	+4.2	+952	
מערב 5.0	503 תב	3675	+46	+10.1	+3614	
מר-לן 1.0	341	1846			−1166	
מר-לן אפ 1	3000	60.0			−10.0	
לידסדרן 1.0	4179		+199	+5.0	+146	
לידסדרן 5.0	1357	2511	+65	+5.0	+2841	
ליפשיץ 1.0	1010	2000	−12	−1.2	−1507	
ליפשיץ 5.0	430	4140			−3920	
נאות אביב 0.5	18851	20.0	+100	+.5	+31.0	
נכסי אזורים 1.0	4790	372			−186	
סהר החזקות 1.0	8400	161	+480	+5.0	+227	
סהר החזקות 5.0	6290 תב	243	+500	+8.6	+412	
סולגבה מבט א		— הפסקת מסחר —				
סחף 1.0	2000	301	−35	−1.7	−201	
סחף 5.0	1245		+59	+5.0	+481	
עפר וסלע 1.0	725	339	+30	+4.5	+549	
קרסיה 0.1	1814 תב	2236	+165	+10.0	+3543	
קרסיה 0.5	813 תב	2344	+70	+9.4	+4499	
רוכנשטיין 1.0		— הפסקת מסחר —				
רוכנשטיין 5.0		— הפסקת מסחר —				
רונבין 1.0	1790	628			+22.0	
רונבין 5.0	1180	557	+55	+4.9	+542	
רסקו מבט	4410		+210	+5.0	+581	
רסקו רא	4707 תב	260	+428	+10.0	+405	

חקלאות

מסלי הדר 0.1	2890 תב	401	−280	−8.8	−486	
מסלי הדר 0.5	1220	612			−442	
מהדרין 0.1	11000	75.0	−200	−1.8	−142	
נכסי הדרים 1.0	1100	4084			−156	
סר אור 0.5	5050	101			−46.0	
סנ-הר 5.0	7501	629			−414	

תעשייה

מזון ומבקר

אסאם 1.0	1170 תב	312	−130	−10.0	−202	
אסלבריק 1.0		— הפסקת מסחר —				
גולדפרסט 1.0	1575	311	+25	+1.6	+124	
גולדפרסט 5.0	625	1534	+30	+5.0	+617	
גולדפרסט אפ 1	490 תב	627	−35	−6.7	−381	
דגש מב ש	2660	838	−120	−4.3	−1503	
דגש מב ב	2709	620	−80	−2.9	−731	
עלבל 1.0	960	2329			−391	
תלבל 5.0	534	1987			+1235	
פרי-זו 1.0	5400 מז				−8852	
פרי-זו 5.0	2620 מז				−2683	
כספי בירה 1.0	10040	79.0			−9.0	
מפפו בירה 5.0	6600	5.0			+5.0	
צורן 1.0	1445	128			−478	
צורן א 5.0	808	2246			−1153	
מן 1.0	9877	38.0			−4.0	
מן 5.0	5400	10.0			−10.0	
מעדנות 1.0	4921	138			+3.0	
קליה 1.0	12650	1108	−260	−2.0	−2122	
עסים ב 0.5	35349 תב	75.0	+2978	+9.2	+128	
שלמה אבגל 1.0	1732 קן		+82		+378	
שמן מבטל ש	5675	605	+54	+1.0	+34.2	

מקסטיל וחלבוה

ארגר 1.0	665	13392	+32	+5.1	+5384	
אתים 1.0	1706	200			−219	
אחשת בחוך 1.0	1920	440	+50	+2.7	+269	
אחשת בחוך 5.0	925	755			+54.0	
אפון 1.0		— הפסקת מסחר —				
אפון אפ 1		— הפסקת מסחר —				
ארבון רג ש	6660	166	+60	+.9	+62.0	
דלתא-גליל 1.0	4330	1070	+60	+1.4	+1048	
דלתא-גליל א 3.0	3185	37.0			−37.0	
סמרות באוזר 1.	1750	91.0	+70	+4.2	+212	
סמרות באוזר 5.	644	580	+1	+2.0	+249	
סמרות אים 1	590	600	−5	−1.0	−376	
ויקלנו 1.0	3894 תב	275	+354	+10.0	+244	
ויקלנו 5.0	3080 תב	621	+280	+10.0	+318	
הדרגון 1.0	3600	117	−20	−.6	−111	
דיקית 1.0	5441	138			−80.0	
דיקית 5.0	3725 תב	305		+14.4	+843	
טרנ-סוב 1.0		— הפסקת מסחר —				
טרנ-סוב אפ 1		— הפסקת מסחר —				
יתאר 1.0		— הפסקת מסחר —				
לחדיה 0.1	1818 תב	261	+108	+6.3	+527	
לחדיה 0.4	695	1251	+15	+2.2	+241	
ליגת 1.0	824	6208	−1	−.1	−8045	
מיפ פליקן 1.0	649 תב	1393	+59	+10.0	+1665	
מסם 0.1	22037 תב	58.0	+1200	+5.8	+60.0	
מסם 0.5	7180	236	+30	+4	+157	
עיט 1.0	10377 תב	151	−1153	−10.0	−193	
עיט 5.0	5700	127			−66.0	
עמק 1.0	1841	300	+1	+1	+153	
מלגות א 0.1	8590	150			−279	
מלגות ב 0.4	6100	2010	+190	+3.2	+2571	
מלרגן א 0.5	3800	307			−77.0	
מרגר 1.0	1355	908	+30	+3.2	+612	
נבור מסרטה בעמ	12950	74.0			−55.0	
תעש ותגרון 1.0	2855	941	+5	+.2	+781	

מחבות ומוצריה

אוקסנן 5.0	1440 תב	580	+110	+8.3	+479	
אורדן 10.0	12850	278	−100	−.8	−583	
אורדן 50.0	10750	71.0			−3.0	
כבלים ש	13000	4.0	−500	−3.7	−14.0	
התכוף 1.0	8865	290	−300	−3.3	−171	
התכוף 5.0	5150	507			−198	
קפסולות מה 1.0	976	3236			−3099	
קפסולות מה 5.0	665	1246	−20	−2.9	−1364	
מדקן 1.0	595	1013	+1	+.2	+91.0	
מדקן אש א	535 קן		+30	+5.9	+1418	
מחבת מדום 1.0	2125 *	77.0	−20	−.9	−135	
* ביצוע חלקי 75.90%						
מחבת מדום אש 1	1329	150	−71	−5.1	−550	
כבלי צין 1.0	2034 תב	714	−226	−10.0	−1018	
כבלי צין 5.0	773 תב	5304	−57	−6.9	−8481	
כבלי צין אשבז	785	1040	−45	−5.4	−1602	
קיבוץ 1.0	750	1036	+7	+.9	+674	
קיבוץ 5.0	420	3710	+10	+2.4	+956	
בתשבץ 0.1	16000	93.0	−120	−.7	−39.0	
בתשבץ 0.5	4950	96.0			−28.0	
עיר 5.0	1199	550	+49	+4.3	+124	
פקר פלדה 1.0	5400 תב	328	+460	+9.3	+667	
קינג 1.0	1200	713	+1	+.1	+474	
סינג 5.0	610	580			+400	
קליל 1.0	2870	132			+248	
קליל 5.0	1310	315	−70	−5.1	−179	
שלדות 5.0	2420 תב	800	+220	+10.0	+527	
תעשיות לכיש 1.0	1115	449	−35	−3.0	−419	
תעשיות לכיש 5.0	967	515	−5	−1.0	−268	

תחמל, אלקטרוניקה ואופטיקה

אליבס 3.0	398000	29.0	+8000	+2.1	+41.0	
אלקו 0.1	3430 תב	28.0	−230	−6.3	−28.0	
אלקו 0.25 ש	2429 תב	511	−240	−9.0	−249	
אלקו 0.25 מ	2646	150			+64.0	
אלקולה 1.0	12500	5.0	−50	−.4	−10.0	
אלקולה א 0.5	6530	200	−100	−1.5	−130	
אלרון 3.0		— הפסקת מסחר —				
ארית 1.0	31000	247			−10מ	
בבה						
כלל תעש אלקטרו	2855	3407			+764	
מפסקוריגים 1.0	1745	765	−10	−.6	−362	
מפסקוריגים 5.0	1100	1369	−25	−2.2	−1240	
פרמצנגר 1.0	1720	221	+19	+1.1	+112	
פרקטגר 5.0	885	2741	−1	−.1	−366	
ציקלון 1.0	5420 תב	473	+280	+5.5	+627	
ציקלון 5.0	3200	705	+100	+3.2	+215	
קנטסטין אולר 1.	3170	40.0	+100	+3.3	+41.0	
קנטסטין אולר 5.	1755	160			−60.0	
ת.א.ת. 1.0	3630 תב	172	+181	+5.3	+406	
ת.א.ת. 5.0	1525	1237	+60	+4.1	+1265	
ת.א.ת. אש 1	12600	24.0	+600	+5.0	+38.0	
תראה 1.0	5180	367	+150	+3.0	+313	

מוצרי בניה

אי.ס.כלל בנין.1	5000	352	+160	+5.3	+275	
אלקל 5.0	5981	102	−280	−4.5	−192	
אמרסטין 1.0	1345	1550			−916	
אמרסטין 5.0	1049	895	−1	−.1	−74.0	
בטון תרדיר 1.0	12760 תב	107	+1160	+10.0	+261	
בטון תרדיר 5.0		— הפסקת מסחר —				
בר-סן 1.0	2790	32.0			−20.0	
בר-סן 5.0	812 תב	536	+72	+9.7	+1006	
המבולל 1.0		— הפסקת מסחר —				
המבולל 5.0		— הפסקת מסחר —				
סודאסכסט 1.0	6400	6.4	−100	−1.5	−11.4	
סודאסכסט 5.0	1947	40.0	+60	+3.2	+80.0	
מלם. 1.0	881 *	100	−20	−2.2	−90.0	
* ביצוע חלקי 86.20%						
מלם. 5.0	387 קן		+18	+4.9	+5494	
מדול השק בנעש	2781 תב	1159	+253	+10.0	+1179	
מוראיה לשמן 1	— לא נסחר —					
מוראיה לשמן 5	— לא נסחר —					

כימיה, גומי ופלסטיק

אגן 5.0	17180	11.0	+180	+1.1	+4.0	
אליאנס ב 200.0	1132 קן		+54	+5.0	+2343	
גל תעשיות 1.0	6286	133			−175	
גל תעשיות 5.0	3410	145			−102	
דקסטר 1.0	3280	118	−20	−.6	−92.0	
רשגים 0.1	9951 קן		+474	+5.0	+434	
רשגים 0.5	3722	543			−414	
חיפה כימיקל 10.0	860	2586	−4	−.5	−2149	
מבע ש	50000	137	−150	−.3	−142	
מבע אש 4	46200	12.0	−400	−.9	−29.0	
ליפסקי 1.0	1210 תב	821	+110	+10.0	+1361	
ים המלח 0.1	13400	920			−1256	
מפרוכימים 10.0	370	11702	+9	+2.5	+7176	
מקסיטה 1.0	5001 תב	65.0	+251	+5.3	+117	
מקסיטה 5.0	1830	1323	−88	−4.6	+141.1	
נקל כימיקל 1.0	3500	185	−173	−5.1	−83.0	
סנו 1.0	7900	171	+250	+3.3	+235	
סנו 5.0	5270	56.0	+140	+2.7	+60.0	
קרם כימיקל 1.0	4484	133			−134	
ת.ב.ל. 1.0	1701 תב	514	+88	+5.5	+608	
ת.ב.ל. 5.0	820	269			−49.0	
תיא 5.0	4683 *	75.0	+233	+5.0	+75.0	
* ביצוע חלקי 79.00%						
פרשקוים 10.0	7614	81.0			+26.0	
תעז א 5.0	3739 תב	727	+340	+10.0	+1017	

עץ ומוצריו, נייר ודפוס

דשרון 1.0	4400	2.0	−100	−2.2	−13.0	
דשרון 5.0	2150	20.0	+100	+4.9	+20.0	
תבון. 1.0	2960	409	−100	−3.3	−374	
תבון. אש 1	2710	371			−78.0	
יאה 1.0	4260	27.0	−50	−1.2	−45.0	
לבידי אשקלון 1.	474 קן		+23	+5.1	+17640	
לבידאשקלון אש1	762 קן		+46	+6.4	+4377	
מולט ב 0.5	26000	60.0	+1000	+4.0	+16.0	
מפעלי ניר 10.0	170100	71.0	+1380	+8	+37.0	
סיגאוריה 1.0	1725 תב	22.0	+134	+8.4	+72.0	
רים 0.1	3769	838			−373	
רים 0.4	2035 תב	955	+185	+10.0	+3119	
תעל ב 0.2	12200	50.0	+500	+4.3	+29.0	

תעשיות שונות

אלומית 1.0	4020	252	+150	+3.9	+185	
אלומית 5.0	2552 תב	993	+232	+10.0	+1033	
אמרן 1.0	2550	398			−184	
אמרן 5.0	1350	392			−156	
אמרן אש א	908	428	+44	+5.1	+190	
תמיסה יזד 1.0	8350	154			−121	
דיקה 1.0	— הפסקת מסחר —					
דיקה 5.0	— הפסקת מסחר —					
ה.ב.מלק 1.0	8000 תב	85.0	+566	+7.6	+145	
ה.ב.מלק 5.0	4257	218			−101	

השקעות תעשיה

מרכזית ב 0.1	6000	772			−177	
סך בכל 1.0	5350000	1.1	−50000	−.9	−.5	
כלל תעשיות 1.0	1416	12092	+1	+.1	+1849	
מאגרי טכנולוגיה	531 קן		+26	+5.2	+15228	
מאגריטכנו אש 1	426 קן		+26	+6.5	+14991	

חברות להשקעה

השקעה ואחזקות

אגיקו ש	4900	186	−20	−.4	−864	
אדיריר מתח 2.0	3565	4055			−1504	
אינקונה 0.1	1599 תב	1122	+130	+8.9	+1162	
אינקונה 0.5	750	1022	+10	+1.4	+300	
אלבר ש	4158 קן		+198	+5.0	+641	
אלבר מ	4483 תב	225	+408	+10.0	+259	

מחקר ופיתוח

אמבצים מתוחכמים	1823	272			+114	
גליל מכבולוגיות	594 תב	8007	+50	+9.2	+10112	

דלק ונפט

דלק חישוקנפט.1	2625 קן	+125	+5.0	+4428		
דלק חישוקנפט.5	1418 תב	3795	+129	+10.9	+5498	
דלק נפט אפ 2	710 תב	5207	+80	+12.7	+9520	
פז חישוק נפט	11100 תב	150	+600	+5.7	+239	
פראיל 1.0	1780	2.0	−20	−1.1	−2.0	
פראיל 5.0	615	24.0	+14	+2.3	+148	
יו.אל.ג. 5.0	1287 תב	2459	+117	+10

תוכנית צמיחה של לשכות המסחר תוגש מחר לרוה"מ

מאת משה גבע

ראשי איגוש לשכות המסחר יגישו מחר לראש הממשלה תכנית צמיחה משלהם.

תהיה זו תכנית הצמיחה השלישית המוגשת לפרס לאחרונה, לאחר תכנית הצמיחה של ההסתדרות והתעשיינים. בתוכנית מובע חשש מפני התמוטטות של הסקטור העיסקי אם לא ישונה כיוון המדיניות במשק.

התכנית מכלול כבראה שורה של תביעות שיוועלו לאחרונה בפני הרשויות השונות אחר הסעיפים העקריים שיופיע במסמך בן 50 העמודים שיוגש מחר לפרס יקבע שאין אפשרות להיכנס לשלב הצמיחה ללא הורדה משמעותית בשערי הריבית במשק וללא העמדת מקורות אשראי בכמות סביר לרשות הסקטור העסקי. וביטול הקפאת המחירים. נושא זה עמד גם במרכז תכנית הצמיחה של התעשיינים שהוגשה לפני כשבועיים. בנוסף לכך יתבע ראשי לשכות המסחר ביטול מוחלט של ההגבלות על היבוא ופתיחת עונפי המשק השונים לתחרות חפשית.

לשכות המסחר ידרשו גם שורה של הקלות בתחום המסוי, בינתיים הפתחה רטרואקטיבית של קנסות על בקרמות מס הכנסה ושינוי הוראות השעה של ועדת שפיגלבוג לשנת 1985, בדבר תאום המלאי ומקדמות מלשוחות ולספקים.

בתוך כך, יועלה שנית נושא הארנונות העירוניות, לאחר שנרקן שלשום בפגישה קטימה עם שר הפנים לשכות המסחר תובעת להגביל בחוק את שיעור המסים שגובות הרשויות המקומיות ולקבוע לצורך כך קריטריונים אחידים.

בין סעיפי תכנית הצמיחה של לשכות המסחר, תעמוד הצעתם בדבר מתן הקלות לבעלי המסחר והשרותים בעיירות הפתוח, כפי הניתן היום לתעשיה. הם ידרשו מראש הממשלה להרחיב את הקריטריונים לעידוד ההשקעות ולקבעם לא רק בתאום לגודל הציוד והנכסים, אלא גם על בסיס הרווחיות.

בסמגרת תכנית זו סיירו שלשום אנשי האיגוש בבית שכש ובתנו דרכים לשיתוף פעולה עם יהדה בן אב ראש המועצה המקומית.

בן זאב עמד להעלות את דעתן התכנית בפני פורום ראשי עיירות הפיתוח בשלב ראשון מתכוון איגוד לשכות המסחר לעדוך בקרב חבריו סקר שמטרתו לבחון את מידת הענות להעברת עסקים לעיירות הפיתוח, ואת בתמורה לקבלת תגאים הים לאלה הניתנים לתעשיה.

דני גילרמן, נשיא איגוש לשכות המסחר

46% מהמוצרים והשירותים במשק כבר הוצאו מהפיקוח

רק 30 אחוז מהמוצרים עדיין נתונים בהקפאת מחירים

מאת סופרו הכלכלי של „דבר" בירושלים

46 אחוז מהמוצרים והשרותים במשק כבר חופשיים היום מפיקוח. 54 אחוז מכל המוצרים והשרותים מצוי עדיין בפיקוח או בהקפאת מחירים. כך קובע מסמך שהוגש לועדת המעקב של תוכנית הכלכלית. מהמסמך שהוכן במשרד התעשיה והמיסחר מתברר כי הקפאת מחירים מוטלת היום רק על 30 אחוז מן המוצרים והשירותים במשק. על 24% נוספים הוטל פיקוח אך המחירים אינם מוקפאים.

המסמך מציין כי לאחר שמחירי הדיור, הדיזל והגאז מכלל פיקוח והיקרות הפירות לא היו בפיקוח כלל, הרי ששיעור המוצרים והשרותים הנופשים היום מפיקוח עלה ל-46 אחוז על 54 אחוז מן המוצרים והשירותים עדיין מוטל פיקוח חלק מהבזק, דיזלות בדמי מפתח, ארנונות, תעריפי קופת חולים, כרטיסי קלנוע ועוד.

עם זאת, רק על 30 אחוז מן המוצרים והשרותים מוטלת עדיין הקפאת מחירים.

משרדי הארצ והתעשיה והמיסחר מתכוונים להפשיר בהדרגה את הקפאת מחירים.

הלוח עד חודש יולי. המחנה היא לפעול על פי לחצי הביקוש, כלומר להפשיר תחילה את מחירי המוצרים שהביקוש להם גמוק.

בועדת המעקב הובע סיפוק מהעובדה כי מחירי הדיזל לא עלו למרות שהוסר מהם הפיקוח. הכוונה היא להמשיך ולספל גם במפעלים המצויים בקשיים בסל הקפאת המחירים כגון במפעלי הטיטניות שמחיריהם עלו לאחרונה. גם לאחר חודש יולי תישאר שורה ארוכה של מוצרים ושרותים תחת פיקוח. כדוגמה ברשימת המוצרים והשרותים שהיו בפיקוח עוד לפני התוכנית הכלכלית החדשה חלק מהמזון, כרטיסי קולנוע, ארנונות וכיוצא באלה.

ביתרים מעריכים כי האינפלציה הגמוכה נמשכה גם בחודש פברואר. משרד האוצר צופה כי מדד המחירים לצרכן עלה בפברואר ב-1.2 אחוז. כמו כן צופים כי בחודש מרץ יעלה המדד ב-1.4 אחוז.

החל לייצר מפעל כור רעפים בבאר־שבע

במפעל הושקעו 4 מיליון דולר

מאת אמיר רוזנבליט

„כור קרמיקה" הקימה בבאר שבע מפעל חדיש לייצור רעפים קרמיים „רעפ־טה". המפעל, המעסיק כיום כ-70 עובדים, נמצא עתה בתהליכי הרצה. בתהליך ייצור מלא עתיד המפעל לייצר כ-5 מיליון רעפים בשנה. פרסים אלה מסר אתמול מנכ"ל חטיבת הקרמיקה והחכוכית ב„כור" דן שנבל במסיבת עיתונאים בבאר שבע.

שנבל אמר כי במפעל והחדיש הושקעו כ-4 מיליון דולר ברכישת ציוד מתקדם וזאת בהתאם לחדיניותה של „כור" להמשיך להשקיע ולפתח מפעלי תעשיה באזורי פיתוח ולחזק את המפעלים הקיימים באזורים אלה כדי לשמר ולהבטיח מקומות תעסוקה לעובדים.

„ההחלטה על הקמת המפעל, אמר שנבל, התקבלה לאחר בדיקה מקיפה ולאור הדרישה ההולכת וגוברת לרעפים קרמיים". כיום מייבאים לישראל רעפים מסוג זה, דבר הגורם להוצאות וברחת מסבך חוץ מישראל. הכוונה בהקמת המפעל היא להחליף את היבוא ולבחון אפשרויות יצוא בשלב מאוחר יותר.

בישראל ייצרו עד כה רעפי בטון בלבד. הדעה הקדמי הוא בעל אדרך חרס ארכיטופי לעומת רעפי הבטון. המפעל שהוקם משתרע על שטח של 40 דונם, והוא נבנה בתוך מפעל „חסן־ראש" שהוכר את קווי הייצור שלו. תהליך הייצור במקום הוא אוטומטי לחלוטין ומחלקו משחשב. תוך כחצי שנה יתחשבו כל תהליכי הייצור.

מנכ"ל „בור", שיקה גבש, מסר אתמול כי בשנתיים האחרונות הסקיע הקונצרן כ-350 מיליון דולר, מתוכם כ-75 מיליון דולר הופנו למפעלי התעשייה בנגב.

תשואה גבוהה לברקליס דיסקונט בשנת 1985

מאת סופרו הכלכלי של „דבר"

בנק ברקליס־דיסקונט סיים את שנת 1985 עם רווח נקי של 6.4 מיליון דולר לעומת 4.7 מיליון דולר בשנה הקודמת. בשקלים מתואמים המתכם הרווח ב-9.6 מיליון שקל לעומת 7 מיליון שקל בשנה הקודמת.

בשנת 1985 הלה ירידה של כ-16 אחוז במאזן הבנק והוא ירד ל-883 מיליון שקל. פקדונות הציבור מכלל המאזן המתכמר ב-737 מיליון שקל.

ירידה המתואם מפעילות רגילות לפני מס גדל בשנת 1985 ל-31.7 מיליון, לעומת 18.8 מיליון שקל בשנה הקודמת.

מנכ"ל הבנק, משה גוידרפר, מסר כי התשואה על ההון העצמי של הבנק גדלה בשנת המאזן האחרונה ל-22.2% לעומת 19.9% בשנה הקודמת. סך כל המצעים ההוניים של הבנק המתכמר בסוף 1985 מגיע ל-5 מיליון, לעומת 4.7 מיליון בשנה הקודמת.

מוצע לחייב משקיעים מוסדיים לרכוש מניות בבורסה

במסגרת תוכנית לרפורמה כוללת בשוק ההון

מאת סופרו הכלכלי של „דבר"

חברת הייעוץ נ.ס. גיבשה הצעה לרפורמה בשוק ההון המתבססת על ארבעה מרכיבים עיקריים: מצמצם בעזרבות הממשלה בשוק ההון, הגדלת השתתפותם של המשקיעים המוסדיים בשוק, הגברת הגמנה על משקיעים וחיצוניים מקרב הציבור ושרשור הליכי המסחר בבורסה.

חברת נ.ס. מציינת כי, במצב הנוכחי קיימים מכשולים המונעים את האפשרות להצעיד את שוק ההון לשוק יעיל ומפותח. חלק ניכר מהמכשולים הינו פועל יוצא של המעורבות הממשלתית, אשר הינה פועל יוצא של צרכי מימון המגזר המנימי הגדול של הממשלה.

צמצום המעורבות הממשלתית – מצויין כי כיום לא למשלמה מונופול כמעט מוחלט בשוק ההון, זאת לנוכח הנעמד המורעיל של האג"ח הממשלתיות הנבפה על ספקי ההון המוסדיים. מדיניות האוצר המגבילה את הסכומים המגויסים על ידי חברות מהסקטור העיסקי וכן מגבילה את תנאי ההנפקות עומדת בניגוד גמור למצב הקיים, למשל בארה"ב שם מתרחה הממשלה מידי יום בהנפקת הסקטור הפרטי. לדעת נ.ס. יש להגביל את הנפקת איגרות החוב הממשלתיות להיקף הדרוש למחזור החוב הקיים ואין להרשות הנפקות למימון חובות נוספים. מוצע גם לגנון את המכשירים המיוחדים העומדים לרשות המשקיעים באג"ח ובין היתר ליצור דירוג של הפירמות לפי רמות הסיכון שלהן.

עידוד השתתפות של המשקיעים המוסדיים בשוק ההון – בעל המוסמכיאל הגדול ביותר להורמת כספים להשקעות בפירמות בישראל אינן קרנות הפנסיה וקופות הגמל. נכסיהן המצטברים של הקרנות וקופות הגמל מסתכמים בכ-14 מיליארד דולר. להבדיל מהמצב בשוק ההון באר"ב, שם מהווים המשקיעים המוסדיים חלק ניכר מהשוק, בישראל הם כמעט ולא משתתפים בשוק המניות, למעט במניות הבנקאיות שבהטבר. כדי לעודד מעבר להשקעה בסקטור הפרטי מוצע שהמשקיעים המוסדיים יחויבו להשקיע לפחות 200 מיליון דולר או שני אחוזים מערך נכסיהם בשוק המניות וכן סכום משמעותי באג"ח של פירמות שיתנפקו במסגרת ה-450 מיליון דולר.

התגנה על זכויות משקיעים – מועלות כמה הצעות לשיפור ההגנה על משקיעים חיצוניים וביניהן: הגדלת האמצעים הכספיים של הרשות לניירות ערך לחקירת הפרות לבאורה של דיני ניירות ערך; חקיקת חוקים נוקשים יותר למניעת ממחר בניירות ערך תוך ניצול מידע פנים. אחת הצעות היא שכל קניה ומכירה של ניירות ערך על ידי בעל ענ"ן, במשך תקופה של ששה חודשים, אשר מצמיחה רווח לאותו בעל ענין – יהיה עליו להחזיר את הרווח להברה. סעיף הקיים בספר החוקים האמריקאי. מתן אפשרות למשקיעים להגיש תביעות כשם כל משקיעי הציבור. עידוד מקצוע לבחור דירקטורים לפי שיטת הקולות המצטברים לעומת גישת „בציבי הציבור" שבה רוגלת הבורסה מתן תמריצים פיסקאליים לחלוקת דיבידנדים במזומן.

שיפור נזילה המסחר בבורסה – מוצע לבורסה לעדוך בדק בית בכל הנוגע למסחר בניירות ערך. בין היתר מוצע להחליף את שיטת המסחר „הרב־צדדית בשיטה האפשרית עיסקות רבות במחירים שונים ולקבוע שלכל מניה יהיו מספר „עושי שוק": לאפשר למשקיעים לבצע מכירות בחסר; לאפשר רכישת ניירות ערך באשראי; עידוד מכשירי השקעה חדשים כמו „אופציה על תיק השוק", שבאמצעותה ניתן להביא לידי ביטוי את ציפיות המשקיעים לגבי התפתחות שוק ההון.

נתוני היבוא לפברואר:

קטן יבוא המכוניות גדל יבוא מכשירי וידאו

מאת סופרו הכלכלי של „דבר" בירושלים

ירידה חלה בחודש פברואר-ביבוא המכוניות ומכונות הכבישה בהשוואה לינואר. לעומת זאת גדל יבוא המקרר, המשרדיות וצבעוניות, מכשירי הידאו ומרחי הכלים. כך מראים נתוני משרד האוצר.

בחודש פברואר יובאו ארצה 2,622 מכוניות – ב-30 אחוז פחות מאשר בינואר אך ב-170 אחוז יותר מאשר בפברואר אשתקד. 3,999 מכונות כבישה יובאו בחודש שעבר – ב-18 אחוז פחות מאשר בינואר אך ב-61 אחוז יותר מאשר בפברואר 1985. מספר הטלוויזיות שיובאו בפברואר הגיע ל-5,555 – עליה של 13 אחוז לעומת יבואר ו-780 אחוז בהשוואה לפברואר אשתקד (אז יובאו 631 מקלטים בלבד). 3,804 מכשירי וידאו יובאו בפברואר בהשוואה ל-72 בלבד בפברואר אשתקד (עליה של 5,183 אחוז).

מספר מילוי הכלים שיובאו ארצה גדל ב-52 אחוז בהשוואה לינואר והמתכם ב-2,581.

הסיכום ל-11 החודשים האחרונים מלמד כי יבוא המכונות, המקררים, מכונות הכבישה והטלוויזיות ירד ב-20 עד 45 אחוז. ביבוא מכשירי הידאו חלה עליה בשיעור 39 אחוז.

הסובסידיה השנתית להון 210 מיליון דולר

מאת סופרו הכלכלי של „דבר" בירושלים

הסובסידיות שמעניקה הממשלה להון מסתכמת ב-210 מיליון דולר בשנה. כך עולה מדו"ח שהכינה ועדה ממשלתית אשר בחנה את היקף הסובסידיות הציבוריות למשק. הסובסידיות מסתכמות ב-5.5 מיליארד דולר ומהן הקלות מס בסך 1.2 מיליארד. למים וחשמל 650 מיליון וליצואנים 410 מיליון.

בראש הוועדה, שכללה מנהלים כלליים במשרדי המשלה, עמד הממונה על התקציבים באוצר אורנן פוגל. להערכתו יש במלאי הסוב' סידיות פוטנציאל בסך 2 מיליארד דולר לפחות, שמטגל לשנות את המציאות הכלכלית והחברתית ולשמש מקור לצמיחה.

מן הו"ח שהוגש שלטון לוועדת השרים לעניני כלכלה מתברר כי המשלה מסבסדת את המזון ב-175 מיליון דולר בשנה, ואת המשכנתאות לדיור ב-150–200 מיליון, את הדיירים בשכר דירה סוציאלי – ב-120 מיליון, את הדואר – ב-25 מיליון, את המזון לתעשיה, חקלאות ותיירות ב-210 מיליון דולר ואת המחיר והפיתוח בתעשיה ב-50 מיליון, הסובסידיה למים 140 מיליון דולר, לחשמל 140–200, לתחבורה ציבורית 130, לאל"על 23, לחינוך 1.1 מיליארד דולר, לבריאות 700 מיליון, לעבודה ורווחה 90 מיליון, לקליטה 13, לדתות 52, להת"שבות 69 מיליון דולר, ליצוא 410 מיליון.

ההקלות בכס ערך כוסף מסתכמות ב-110 מיליון דולר, כמס הכנסה 380 מיליון, בהטלי יבוא 235, כמס מעסיקים 230 מיליון דולר.

מיקבצי הון / ש. רוזנבלום

בנק ישראל

לפני כשבוע פרסם בנק ישראל את הדין וחשבון הכספי שלו לשנת 1985. כמה מילים על מצבו של בנק ישראל. תחילה במישור האישי. הנגיד משה מנרלבאום „מתיץ" ביחד עם צמרת הבנק לדו"ח בייסקי בנוגע למשבר בניות הבנקים. בעיתונות למדנו על הסכמה בין פרס ומודעי למנות את אבוראי לנגיד הבא. בעיתונות אנו קוראים על נסיונות או כוונות להדיח את מנרלבאום. הבנק עצבו בתפקר ללא ועדה מייעצת עקב חיכוכים פוליטיים בנושא יו"ר הועדה. טוב ורע. נסיונות למנות משנה לנגיד נכשלו. הממשלה משמשת דה פאקטו כמועצה מייעצת. מחר.

נעבור מהמישור האישי לביזנס. מדיניות הסקעות הרחבות במט"ח של הבנק היתה שגרנית בעבר. הבנק הפסיד בעבר כתוצאה ממדיניות זו סכומי כסף ניכרים. כיום כשהדולר בשוקים העולמיים נחלש, בנק ישראל מוסקע ב-75% מהרזרבות בדולרים. יותר מבוזר בהתחשב שבבנק יושבים מומחי מסבע זר המצויידים בכל המיכשור האפשרי לתימרון בין המטבעות ואין בכך משום ספקולציה.

בנק ישראל יכול היה ללא שום בעיה להוריד כמה מאות מיליוני דולרים נוספים באם היה מחלק את הרזרבות במטבע חוץ מעט יותר לכיוון המבטעות האירופיים. ממש בנק סברן ששומר אמונים לדולר כבעבר בסיגנון אזרחי העושים כך גם הם. בנק ישראל רשם העברה ע"ס 565 מיליוני שקלים חדשים כתשלומי ריבית לבנקים על פקדונותיהם אצלו, בשנת 1984 שילם הבנק 80 מיליון שקל ובשנת 1985 565 מיליון שקל, זוהי הריבית הגבוהה בהתגלמותה שהביאה למספר התמוטטויות בתעשיה.

הסקטור העיסקי המצוי בבחנק אשראי והמקים קרנות הצלה ונשימה למיניהן בשתקף היטב בהפרש הריבית הנ"ל, שאם לא היתה מתקיימת לא הינו חוזים בחלק מכנוסי ומפרק הנכסים למיניהם הפופולריים כאז באחרונה.

הון העצמי של בנק ישראל (דבר תמוה כשלעצמו) גדל ממיליון ש"ח ב-84 לסך של 300 מיליון ש"ח ב-85, בשביל מה זקוק בנק ישראל להון עצמי?, יתכן שכראי לנצל סעיף הכנסות נגבר שכזה לחידוש המצימה במשק.

מנולוג

את חברה לישראל קניתי דרך הבורסה, את אדמתי רוטשילד שלחתי הביתה. איזה עסק עשיתי אלוהים יודע, למה קניתי? תשאלו את מיקי ויתנתן שרצו לתת לי מתנה צנועה ובאה הביאו לי חבית ללא תחתית. מילא מיליון דולר להפסיד, גם זה כסף, אולי לא גדול אבל כסף. 30 מיליון דולר זה כבר חוצפה אמיתית, שאני אפסיד 30 מיליון דולר? השתגעתם? טוב מילא, הלכתי לקורפו, למודעי ולפרס ואולי הם יחלצוני מהגוף הזה, הציעו לי לוותר על צ"ם וכבגד. זה יוותרו לי על 30 מיליון דולר, ממש אנשים טובים, יהודים הנותנים על הכיפה. נכון שבינתיים רק לי „מוזהרים" על 30 מיליון דולר, לקופ"ח לא, למנועי בית שכש לא, לסולל בונה מוציאים את שארית הנכסמה, אבל אני טוענה, אני אחר, אני איזונברג. בינינו מה זה שלושים מיליון דולר קטנים, עבורי זה כסף, עבורם באוצר זה כסף לגרעינים בהתחשב בכל הצרות שלהם, מה זה בשבילם עוד 30 מיליון דולר בתקציב הצמיחה? בתקציב הבריאות? בעירות הפיתוח? כלום, מבט גורייסם מחלה.

עכשיו קמים כמה עיתונאים וצרעקים שאני אשלם כסף, בשום מדינה מתוקנת העיתונאים הללו לא היו בכלל מציצים. בטח ישבו שניים שלושה ח"כ ויזעקו חמס, לא טוב להם „הבנה" ביני לבין קורפו והחברה, משמעת פרלמנטרית בנוגע למגעים סודיים אין להם, כל מה שבראש שלהם זה לזכות בפירסום על מתנת 30 מיליון הדולרים שלי. פר – לנבחרי העם.

אחר מוזר עוד אמר לי לשים כסף בקופת צ"ם ולעשות – הבראה. מיסיגנר פון קופ, הספיקו לי אתא והבנק לספנות, הספיקו די והותר גם לנכדים שלי. נכון שבכל מקום אחר בעולם היו אומרים לי לשים מזומן ומה, נכון שבכל מקום אחר היו מקימים ועדת חקירה לשבר ואטון בספנות הישראלית, נכון שבסוף היית' משלם מכיסי בכל מדינה בתוקנת. שכחתם שבתוך עבר אני יושב פעמיים שלוש בשנה, שכחתם שספיר לא הסביר לי מאני יכול להפסיד אם עסקי לא ינוהלו נכון?. שכחתם שבבורסה הרוויחתי כסף די והותר שאצלי הוא בחזקת – „שסה בבוס לא יוחזר", כולם כאן „טובלים" משיכחה וצדקנות יתר. בסבנים.

הבורסה חוגגת

לאור פנית קוראים „מסכים" כותב מחדש זה להבהיר הבהרות בנוגע לחגיגת הבורסה המתרחשת בשבועות האחרונים.

שורות אלה והאמונ בהן אין בתוכנן משום יערן או הדרכה כלשה.

א. קרנות הנאמנות המתמחות בבניות – צבירת כספים ארידה בשבועות האחרונים. כמה תרגילים שיעשו מנהלי הקרנות שמטרתם לא להבנס לשוק יסירות לא יועילו בטווח הזמן הקצר. מנהלי הקרנות יהיו חייבים להתבסות בסחורה בבורסה ולפיכך ההסקעה בקרנות עשויה להביב גם החודש תשואה נאה למרי.

ב. היצעים כבדים במניות הבכרות – קיים מעבר מפניות בכרות (דיסקונט הסק, אי.די.ב. פיתוח ונוספות) לכיוון מניות קלילות שתנועתן ספקולטיבית ביסודה. מהראוי לזכור שתנועה מסוג זה יכולה לחזור לכיוון הנפוך באותה מידה. אם תהיה תנועת חזרה לכבדות אזי בקלילות נחזה בירידות שערים עליות לכרי.

ג. שימו לבכם למניות הבאות – ליפסקי, אקרשטיין, גליל טכנולוגיות, גל תעשיות, אוצר השילטון, מקסימה, קליל. כל אלה בעונת הבראנה צפויות לפעילות ערה תוך תנודות שער עידניות, בעיקר כנראה כלפי מעלה.

* הכותב הוא יועץ השקעות

בנק ישראל הפיקוח על הבנקים

דרישה להגשת דינים וחשבונות על החזקת אמצעי שליטה בתאגיד בנקאי או בתאגיד החזקה בנקאית

לפי חוק הבנקאות (רישוי), התשמ"א – 1981

בתוקף סמכותי לפי סעיף 36 לחוק הבנקאות (רישוי), התשמ"א – 1981, אני קובעת לאמור:

1. יחיד או תאגיד החייב להגיש דין וחשבון למפקח על הבנקים על החזקת אמצעי שליטה בתאגיד בנקאי (לרבות תאגיד החזקה בנקאית) ביום 1 באפריל בכל שנה, יודוח לי על הפרטים הבאים:
(1) שמו, כתובתו מספר תעודת הזהות שלו ומשלח היד שלו, ואם הוא תאגיד מספר הרישום ותחום עיסוקו;
(2) אם המדובר בתאגיד, שמם ומענם של המנהלים ושל בעלי אמצעי השליטה בתאגיד המדווח;
(3) כמות אמצעי השליטה בתאגיד הבנקאי שבבעלות הו הישירה;
(4) כמות אמצעי השליטה בתאגיד הבנקאי המוחזקת בשבילו על ידי שלוח או נאמן, שמו וכתובתו של השלוח או הנאמן;
(5) כמות אמצעי השליטה בתאגיד בנקאי שבבעלות תאגיד אחר שהמדווח שולט בו;
(6) אם המדווח פועל בעניין זה כשלוח או נאמן בשביל אדם אחר, שמו וכתובתו של אדם זה, ופרטים בדבר הסכם השליחות או הנאמנות;
(7) אם קרוביו של המדווח מחזיקים אמצעי שליטה בתאגיד הבנקאי – שמותיהם וכתובותיהם;
(8) אם המדווח פועל בתיאום דרך קבע עם אנשים אחרים בהחזקת אמצעי השליטה בתאגיד הבנקאי – שמותיהם וכתובותיהם של אנשים אלה ופרטים בדבר הסדר לפעולה מתואמת ביניהם לבין המדווח.

2. המען להגשת דינים וחשבונות האמורים הוא:
המפקח על הבנקים ת.ד. 780
בנק ישראל ירושלים, 91007

1 – ס"ח התשמ"א, עמ' 232, עב' 320

גליה מאור
המפקחת על הבנקים

הסוכנות היהודית לא"י

ועדת המכרזים הכוללנית אזור תל־אביב

מכירת עודפי ציוד — מכרז מס' 71/29/86

1. הסוכנות היהודית לא"י (להלן הסוכנות) מבקשת בזה הצעות למכרזים למכירת עודפי ציוד משומש — רהוט וחלקי עץ שונים, כלי מיטה, בדים, מורזנים, כלי אוכל, מכשירי חשמל, מקררים, מזגנים, רהוט משרדי, כלי עבודה, ביגוד.
2. המובן מאליהם במחסני הסוכנות היהודית בצריפין וניתן לראותם החל מיום ה' 6.3.86 עד יום ג' 18.3.86 בין השעות 08.00—13.00, פרט לימי שישי ושבת.
3. את תנאי המכרזים וטופסי הצעות אפשר לקבל מיום ה' 6.3.86 במשרדנו בתל־אביב, רחוב קפלן 17 חדר 409 ובמחסני הסוכנות היהודית לא"י בצריפין.
4. על המציע לצרף להצעתו ערבות בנקאית או המחאה בנקאית בגובה 10% מערך הצעתו. תוקף ערבות 30 יום.
5. את ההצעות יש להגיש בשני העתקים ולהכניסן לתיבת המכרזים המצאת במשרדנו רח' קפלן 17 חדר 409, תל־אביב או לשלחן בדואר אל ת.ד. 7050 תל־אביב, מיקוד 61070.
6. ההצעות חייבות להגיע אל תיבת המכרזים הנ"ל לא יאחר מיום ד' 9.3.86 שעה 10.00 בבוקר.
7. אין מחוכנות היהודית מחויבת לקבל את ההצעה הגבוהה ביותר או כל הצעה שהיא והיא רשאית לחלק את חקיעה בין קונים שונים ולפעול לפי שיקול דעתה הבלעדי והמוחלט.

נקבע לחייב מוסדיים לרכוש מניות בבורסה

בנק ישראל הפיקוח על הבנקים

דרישה להגשת דינים וחשבונות על החזקת אמצעי שליטה בתאגיד בנקאי או בתאגיד החזקה בנקאית

לפי חוק הבנקאות (רישוי), התשמ"א – 1981

בתוקף סמכותי לפי סעיף 36 לחוק הבנקאות (רישוי), התשמ"א – 1981, אני קובעת לאמור:

1. יחיד או תאגיד החייב להגיש דין וחשבון למפקח על הבנקים על החזקת אמצעי שליטה בתאגיד בנקאי (לרבות תאגיד החזקה בנקאית) ביום 1 באפריל בכל שנה, יודוח לי על הפרטים הבאים:
(1) שמו, כתובתו מספר תעודת הזהות שלו ומשלח היד שלו, ואם הוא תאגיד מספר הרישום ותחום עיסוקו;
(2) אם המדובר בתאגיד, שמם ומענם של המנהלים ושל בעלי אמצעי השליטה בתאגיד המדווח;
(3) כמות אמצעי השליטה בתאגיד הבנקאי שבבעלות הו הישירה;
(4) כמות אמצעי השליטה בתאגיד הבנקאי המוחזקת בשבילו על ידי שלוח או נאמן, שמו וכתובתו של השלוח או הנאמן;
(5) כמות אמצעי השליטה בתאגיד בנקאי שבבעלות תאגיד אחר שהמדווח שולט בו;
(6) אם המדווח פועל בעניין זה כשלוח או נאמן בשביל אדם אחר, שמו וכתובתו של אדם זה, ופרטים בדבר הסכם השליחות או הנאמנות;
(7) אם קרוביו של המדווח מחזיקים אמצעי שליטה בתאגיד הבנקאי – שמותיהם וכתובותיהם;
(8) אם המדווח פועל בתיאום דרך קבע עם אנשים אחרים בהחזקת אמצעי השליטה בתאגיד הבנקאי – שמותיהם וכתובותיהם של אנשים אלה ופרטים בדבר הסדר לפעולה מתואמת ביניהם לבין המדווח.

2. המען להגשת דינים וחשבונות האמורים הוא:
המפקח על הבנקים ת.ד. 780
בנק ישראל ירושלים, 91007

1 – ס"ח התשמ"א, עמ' 232, עב' 320

גליה מאור
המפקחת על הבנקים

ידיעות אחרונות — הלוח הנפוץ ביותר — דבר

דירות לשכירות — דירות לרכישה — עסקים — מכוניות — הצעות עבודה — מגרשים — עיירת רמלה — לתלטקס סוכן מנוסה — הרשות לשיקום האסיר — יועץ מחוז לשיקום אסירים

נקבע לחייב מוסדיים לרכוש מניות בבורסה

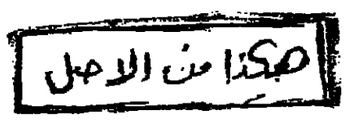

هكذا من الاصل

התקבל ערעור המדינה על גזר דינו של „גומאדי": עונשו הוחמר למאסר־עולם

(עז) – בית־המשפט העליון קיבל אתמול את ערעור המדינה על מפקדינו של רחמים אהרוני (גומאדי) והחמיר את עונשו מ־מאסר 12 שנה למאסר עולם, לאחר שהרשיע אותו ברצח המסוכן במפעל „בר־בקר" בבת־ים בינואר 1980, שבו נדון לחודש עמוס אדיקן ועוד כך.

בזמנו, הועמד אהרוני לדין בבית־המשפט המחוזי בתל־אביב, שם התברר גם משפטו של סוכיה אושרי, באשמת אותו רצח. אושרי הודיע ברצח ונידון למאסר עולם, אולם אהרוני זוכה מחמת הספק מאשמת הרצח ונמצא אשם רק בקשירה קשר לביצוע רצח, בסיוע לאחר מעשה ובהעלמת ראיה, ונידון למאסר 12 שנה.

הכרעה ערעורה על הזיכוי מרצח לפני בית־המשפט העליון, ואילו רחמים אהרוני באמצעות פרקליטו עו"ד עדנה קפלן ועו"ד מרדכי גירון, על הרשעה ועל חומרת העונש.

באולם כלא כפה לפה, הוקראה החלטת שופטי בית־המשפט העליון. אהרוני ובני משפחתו קיבלו את גזר־הדין באיפוק. „אני זוף מפשע, נקלעתי לסיטואציה שלא בידיעתי, אין לי כל קשר לזה. אני לא מאמין למשפט והחלטה. הייתי בטוח שיזכו אותי", אמר אהרוני בצאתו מאולם הדיונים.

הוא והוא הוסיף „אני שמח. אני חייב לשמור על קור רוח. אתגבר בעזרת בני המשפחה שלי".

דמעות חלגו מעיניו של אהרוני כאשר ניגש לפרקליטתו עו"ד עדנה קפלן, ובאחוריו בני משפחתו המסורים בכבר. הוא לחץ את ידה ואמר: „אני בודה לך על כל המאמצים. על כל מה שעשית למעני. את יודעת שאין לי חלק בזה, שאני חף מפשע".

אשתו של אהרוני אמרה לעיתונאים: „נעמוד לצידו, אנחנו יודעים שהוא חף מפשע".

רחמים אהרוני הובא לבית־המשפט העליון בלוית כוח גדול של סוהרים ושוטרים, כבול בידיו בלבד. דקות אחדות לאחר הקראת ההחלטה, השתתה אחריתי במסדרונות בית המשפט העליון, מוקף בבני המשפחה. אחר־כך הוחזר אל רכב האסירים כבול בידיו ובריגלין, סרין מרשע ברצח.

המשנה לנשיא בית־המשפט העליון השופטת מרים בן־פורת כתבה את פסק־הדין, ואליה הצטרפו בהסכמה השופטים מנחם אילון ואברהם הלימה.

המשנה לנשיא כותבת בפסק הדין: "יש, לדעתי, בכל המסכת העובדתית כדי להוות בס"ם חוק לבאורה להרשעתו של אהרוני ברצח, אלא אם כן נמצא הסבר, המעמיד מסקנה זו בספק. לאחר ששקלתי את גירסת המערער, מצאתי שאין בה כמש, אף לא כדי לעורר ספק סביר – ולו גם חוק – לטובתו".

אחת לאחת מפריכה השופטת בן פורת את גרסותיו של רחמים אהרוני. אשר לטענה שהיה ידוע של הנרצחים קובעת השופטת, כי כל אדם סביר היה מזעיק עזרה רפואית, או לפחות את המשטרה, בעיקר כשהידי אידע בתוך המפעל שבינתלו.

עוד קובעת השופטת, כי התנהגותו של אהרוני לאחר המעשה היתה התנהגות מפלילה: "אין לקבל את ההסבר, כי שהותו בחורל (בארשליה) נבעה רק מייעוץ משפטי שקיבל. הסבר כזה אינו אלא תירוץ, שאין הדעת סובלת".

בהמשך כותבת השופטת: "הרשעתו של המערער מוסקת מצידוף שורה ארוכה של ראיות, שבכוחן המצטבר מצביעות על אשמתו. רמזתי, שדי בעובדות המוסכמות והמפרכת הסברו של המערער כדי לבסס את הרשעתו ברצח ורק למעלה מן הצורך התייחסתי להודאותיו של המערער, מוסיפות נופך משלהם לאמינות הגירסה המפלילה".

השופטת קובעת עוד, כי הספק שהועלה בבית המשפט המחוזי, ואשר בעטיו זוכה אהרוני מאשמת רצח, "אינו כלל ועיקר בבחינת ספק סביר".

רחמים אהרוני (גומאדי) שעונשו הוחמר אתמול בבית הדין העליון מ־12 שנות מאסר למאסר עולם צילום: יצחק הררי

השופטת בן־פורת מוסיפה, כי הראיות שנפרשו בבית המשפט המחוזי דיי היה בהן לבסס את הרשעתו של אהרוני בעבירת רצח ולא היה יסוד, ולו גם חוק, ליהנות מן הספק ולזכותו מאשמת רצח". על כן הורשע אהרוני בבית המשפט העליון ברצח ונדון למאסר עולם.

לפני שנה ו־8 חודשים סיימו פרקליטי הצדדים להשמיע את טיעוניהם בפני שופטי בית־המשפט העליון ורק אתמול ניתנה החלטה.

טענותיו של רחמים אהרוני, כי שימש מעין בוחר בעולם הנתעתן, וכי הציע את שירותיו המובים כדי להפיג את המתחים בין הניצים, ולשם כך נועדה הפגישה, שבמהלכה נרצחו השניים, נדחתה מכל וכל בבית המשפט העליון.

5 מחברי המועצה לביקורת סרטים הודחו לפי הצעת השר פרץ

מאת מיכי מה, כתבת „דבר"

המחזמר "הו, כלכותא" לא יוצג כנראה בירושלים, כדי לא לעורר את מורת רוחו של הצימור הדתי ולמנוע הפגנות נגד ההצגה – על כך מסר אתמול המפיק רפי שחר.

לכתבת „דבר" נודע, כי הדיחר להעלות את "הו כלכותא" עורר זעם רק בחוגים דתיים, במיוחד בקרב הפלג השמרני של חברי הכנוחרה. מקור בכיר במשרד הפנים אף ציין, כי "השר פרץ אינו רואה בעין יפה העלאת מחזמר־זימה בישראל".

חמישה מחברי המועצה הציבורית לביקורת סרטים ולמחזות הודחו מן המועצה, בעקבות הצעתו של שר הפנים הרב יצחק פרץ לבצע רה־אירגון במועצה.

בין המודחים היו גם ד"ר מנחם הורוביץ ואהרון לנגרמן, ששימשו זה לא מכבר בוועדה המצומצמת שדנה בהעלאת מחזמר הצידוים "הו, כלכותא" המליצו לפני המועצה להדיח את הצגת המחזמר, בכפוף לשינויים שהציעו המפיקים.

כן הודחו מן המועצה עו"ד אורנה לין והעיתונאים יעקב העליון ואלכס אנסקי, שנחשבו לליברליים בהצבעותיהם במועצה.

מומלציו של השר פרץ הם עו"ד יוסף דואק ואברהם רוזנן (שניהם חברי ש"ס), יעל ורד (משרד החוץ), הרצל פישמן, רעומר שאהין, חנניה גיבשטיין, מי שהיה ראש עירית ראשל"צ וסם בן־שטרית, יו"ר תנועת „ביחד" של אינטלקטואלים יוצאי צפון־אפריקה.

רימזור חדיש עם ציוד אלקטרוני לשם מניעת תאונות בצומת גולני

מאת יצחק מרידור כתבת „דבר"

רמזור מתוחכם, עם לוח פיקוד אלקטרוני, ומוקם עתה בצומת גולני בגליל התחתון. פועלי מע"ץ החלו בביצוע עבודות נרחבות בצומת מרכזית ומסוכן, זאת לאחר שמשרד התחבורה סיים עבודת תכנון מתשכנת.

נמסר, כי הנתיבים הפונים ימינה, לכיוון טבריה, יהיו גם להבא ללא רמזור. העבודות הנעשות בצומת גולני יעלו כ־150,000 ש"ח.

ראש המועצה האזורית הגליל התחתון בני גודפינקל הביע שביעות רצון מכך שדרישתו העקשנית לרמזור ולהסדרת התנועה בצומת זה, שבו קיפוח חייהם ונפצעו רבים, התקבלה סוף כל סוף על ידי משרד התחבורה והמחלקה לעבודות ציבוריות.

סטודנטים ערבים לא הורשו להיכנס להרצאתו של רפול

מאת יעל פישביץ,
כתבת „דבר" לענייני חינוך

אתמול הזמין רפול להרצות לפני סטודנטים באוניברסיטת תל־אביב לפי בקשת "סטודנטיון"תא הסטודנטים של הליכוד והתחזיה. כ־40 סטודנטים ערבים ערכו פעולת מחאה מחוץ לקמפוס בזמן ההרצאה ונשאו כרזות "רפול גזען", "גזען צא" ו"אהווה יהודית ערבית".

חלק מהמפגינים ביקשו להיכנס להרצאה, אולם הסדרנים חברי תא הסטודנטים של הליכוד והתחזיה סירבו לאפשר להם זאת. בסצנה שהאולם מלא ואין מקום. הסטודנטים הערבים עזבו את המקום בזעם.

בשעת ההרצאה נשמעו מחאות וקריאות גנאי שעה שרפול לגלג על חברי הליכוד שנמנעו מלהצביע בעד סיפוח יהודה ושומרון. "הבסא חשוב להם יותר מהסבתא שלהם אמר רפול. הוא תקף את השלום עם מצרים ואמר: "מי צריך את זה? עם יהודן בלי שלום יש תיירות, יש כספים, יש סיוע חקלאי, מה רע במצב הזה?"

רפול גם תקף בדבריו לפני הסטודנטים את המבקשים לעשות שלום עם יהודן. "אלה שמדברים על שלום לא עשו "שלום בעצמם", הסעים.

יקיקות אורגאניים מישראל להיטים בארצות אירופה

מאת כתבת „דבר" לענייני חקלאות

הירקות האורגאניים שישראל החלה באחרונה לייצא לארצות אירופה זוכים להצלחה גדולה ונהפכו ללהיט שם.

זו השנה הראשונה שישראל מייצאת ירקות אורגאניים, הגדלים ללא שימוש בדשנים וכחומרי הדברה, ועד כה כבר הגיע היקף היצוא למיליון דולאר.

אביב בפארק הזואלוגי ברמת־גן (צילום: י.פ.א.)

מהבוקר – עיצומים בכל הנמלים; הפועלים מוחים על שחיקת־יתר

מאת יוסף מיכלסקי,
כתבת „דבר"

הפועלים בשלושת נמלי הארץ יתחילו מהבוקר בעיצומים, בתוך אפיפות הסברה שייערכו על ידי מזכירויות הנוגעים השונים. העיצומים יתבצעו בהמצעות מעבודה שעות נוספות ומעבודה לשם השגת פריטות.

הפעילה לעיצומים היא שחיקת יתר של שכר הפועלים אשר, לטענתם, עולה הרבה על השחיקה הכללית בדבר המגזרים במשק.

המשא ומתן בין נציגי הפועלים לבין הנהלת רשות הנמלים בעניין זה נכשל. ההנהלה מודעת, כי הרשות היא נתון מתוקצב, ועל כן חלות עליו כל ההוראות ההתחיות הממשלתיות, גם בתחום הקפאת השכר.

ההנהלה השיבה לנציגי הפועלים, כי היא מוכנה לסיים את המשא ומתן בדבר קידום ורווח הפועלים, בתנאי שהממשלה תאשר זאת – ואמנם צפויה הסכמה ממשלתית בעניין זה.

מדובר בקידום בשתי דרגות החל מראשון במארס (רטרואקטיווית) והראשון באפריל השנה. אולם, כל משא ומתן על הטבות שכר צריך להיערך במסגרת המגעים על חתימת חוזה עבודה קיבוצי חדש, שיהיה תקף מראשית שנת התקציב הנוכחית.

ראשי הוועדים השיבו להנהלת הרשות, כי הצעותיה אינן מספקות אותם. בהנהלת הרשות מבורים, שנקיטת העיצומים על ידי הפועלים היא צעד מתוכנן של "חיפוש האווירה" לקראת פתיחת המשא ומתן על הסכם קיבוצי חדש.

סופר „דבר" מוסר, כי בנמל אשדוד יש עבודה רבה לפועלים, בעוד שבנמל חיפה מורגש מחסור במטענים, למרות עונת יציאה הפרי. אולם, לדעת נציגי ההנהלה, מגמה זו עשויה להתפתח ויתכן שגם בנמל חיפה יהיה עומס עבודה.

ד"ר אנדל העומד לדין על גרימת מות חולה ברשלנות:

זה שנים שביקורי הבוקר בסורוקה נעשים על־ידי מתמחים וסטודנטים

מאת אמיר רוזנבלום,
כתבת „דבר"

"ביקורי הבוקר במחלקות בבית החולים „סורוקה" בבאר־שבע מתבצעים על־ידי סטודנטים ומסודנטים והדבר נמשך כבר שנים. לפעמים, משחררים הסטודנטים את החולים הביתה", כך גילה אתמול ד"ר נתן אנדל, כיום הרופא המומחה של משרד הבטחון, במהלך דיון משפטי בבית משפט השלום בבאר־שבע, שבו הוא מואשם, יחד עם רופא אחר, בגרימת מות בהתרשלות.

"הפצצה" שהטיל ד"ר אנדל באולם בית המשפט הדהימה את השופט שמואל מינצר. בעודו בוחה בנאשם, הוסיפה התובעת מטעם המדינה, עו"ד חני סלוצקי, תוך כדי הרמת־קול: "כן, הרופאים הבכירים בבית החולים הולכים לשמוע הרצאות ולהשתתף ב„חאולות" ואילו החולים מתים".

הרופא השני המואשם בפרשה, ד"ר יוסף קליינמן, אמר: "זוהי שערוריה, האם הדברים נכונים, צריך להכניס רופאים כאלה לבית הסהר".

יצריין, כי גם פרקליטו של ד"ר אנדל עו"ד מרדכי שורר חיזק את דברי לקוחו, ובשיחה עם התובעת הוא אמר: "יש בידי מסמך החתום על ידי עשרה רופאים בכירים המאשרים שביקרו בבית־חולים עורכים מתמחים וסטודנטים, בהיעדר המשפטי שלהם בבית־חולים אלה. החולים שוררת מעיכת יחסים זה נכשל. ההנהלה מודעת, כי הרשות היא נתון מתוקצב, ועל כן חלות עליו כל ההוראות ההתחיות הממשלתיות, גם בתחום הקפאת השכר.

ההנהלה השיבה לנציגי הפועלים, כי היא מוכנה לסיים את המשא ומתן בדבר קידום ורווח הפועלים, בתנאי שהממשלה תאשר זאת – ואמנם צפויה הסכמה ממשלתית בעניין זה.

מדובר בקידום בשתי דרגות החל מראשון במארס (רטרואקטיווית) והראשון באפריל השנה. אולם, כל משא ומתן על הטבות שכר צריך להיערך במסגרת המגעים על חתימת חוזה עבודה קיבוצי חדש.

הפעלה לעיצומים היא שחיקת יתר של שכר הפועלים אשר, לטענתם, עולה הרבה על השחיקה הכללית בדבר המגזרים במשק.

המשא ומתן בין נציגי הפועלים לבין הנהלת רשות הנמלים בעניין

הנציגים הדתיים בוועידת עובדי המדינה עוררו מהומה אלימה – בגלל כשרות

מאת חיים ביאור,
כתבת „דבר"

מהומה דבמעם פגיעות פיסיות היו אתמול במהלך הוועידה של עובדי המדינה, שנגעלה אתמול בירושלים.

התקרית החלה כאשר על הבמה עלה אחרון הנדלמן, חבר המזכירות של הסתדרות עובדי המדינה. הוא הציע, כי תבוטל הצעת החלטה בנושא „רווחת העובד", הקובעת שהסתדרות עובדי המדינה תקיים אירועים רעיוניים וסמינרים רק במקומות בעלי תעודת כשרות.

הנדלמן הטעים, שעל הסתדרות עובדי המדינה לקיים סמינרים גם במקומות שאין ברשותם תעודת כשרות, מאחר שהיא מייצגת גם עובדים ערבים, ודרוזים וצ'רקסים.

הנציגים הדתיים החלו למחות על ההצעה, כמה מהם עלו על הבמה כדי להפסיק את דבריו והרוחות באולם הלהטו. לבסוף הודיע הנדלמן, כי הוא מסיר את הצעתו.

הוועידה הרביעית של עובדי המדינה הסתיימה בקבלת החלטות שבמרכזן דרישה לקבוע סכר מינימום בשיעור של 50 אחוז מהשכר הבסיסי לעובדי השירות הציבורי. כן תובעים עובדי המדינה לא לגבות מס הכנסה מרבי הבראה ונסיעות לעבודה. הוועידה החליטה להתנגד לכך שבסדרי ממשלה יוציאו עבודות לקבלני משנה.

צידי הוועידה מכל שש הסיעות בחרו פה אחד בראובן בן־עמי לכהונה נוספת כמזכ"ל הסתדרות עובדי המדינה.

שביתת מושבי הגליל נמשכת; מיום א' – שביתה גם בטבריה

מאת שמעון וייס,
כתבת „דבר" בצפון

השביתה בארבעת מושבי הגליל המערבי – נטועה, שומרה, אבן־מנחם ואלקוש – תימשך גם בימים הקרובים, לאחר שאתמול מצאו ראשי המושבים הללו, כי השיחות בינם לבין נציגי המחלקה לתתישבות בסוכנות נכשלו.

הם נפלים קרבן למאבקים בין המחלקה להתישבות למשרד החקלאות.

אתמול הפגינו מתישבי ארבעת המושבים ליד גבול הצפון וצעדו לאורכו מספר קילומטרים בצעדת מחאה.

התושבים הממורמרים אמרו, כי „מצבם של חיילי צה"ל סוב יותר ממצב המושבים בגליל, כי חיילי צה"ל מקבלים משכורותיהם בזמן". התושבים המפגינים נשאו כרזות מחאה. המשטרה לא התערבה בנעשה.

לעומת זאת, שבו אתמול רוב הנשים והילדים של מושב זרעית, שפונו בתחילת השבוע למרכז הארץ, בצעד הפגנתי של המתישבים. השביתה במושב זה, שאתמול הגיעה ליומה ה־11, עוברת בפני סיומה.

בית המשפט הגבוה לצדק תביא אתמול צו על תנאי, לבקשת מושב רישון שבגליל, שבו נדרש שר החקלאות לנמק מדוע לא ייתן למושב את מכסת היצור של 2,100 טונה עופות בשנה, כפי שהחליטה הממשלה, והחת זאת הופחתו המכסות ל־800 טון בלבד.

אנשי המושב טענו, כי צו זה לא מכבד הרשה לחלים חדשים, במחיר כמיליון דולר, כדי לקלוט את מכסת העופות שהוצעה לכשעצמם – אך כאשר סיימו את הבנייה נודע להם, כי החוקים להפחית את המכסה.

שתי משפחות ממושב דלתון שבגליל פתחו אתמול בשביתה בחזית בניין נציבות מס הכנסה בצפת, במחאה על כך ששלטונות המס „מתעללים בהם", לטענתם, ותובעים מכל משפחה 30 ש"ח נוסף על התשלומים שכבר שילמו.

שתי המשפחות גם טוענות, כי אם יפרע את כל רכושם, לא יוכלו לשלם את מה שדורשים מהם.

הרזיה חדשנית לחברות קיבוצי הצפון: רופא קושר לסתותיהן

(עז) – חברות קיבוצים מעמק הירדן וטרום הגליל עברו באחרונה טיפול הרזייה חדשני, שבמהלכו נקשרו לסתותיהן על־ידי רופא שיניים.

נודע, כי את השיטה מיישם אחד מרופאי השיניים הבכירים בצפון, ומטרתה, כמובן, להקשות על חלילת מאכלים משמינים ואחוזים.

המטופלות נשלחות לרופא השיניים על ידי רופא מטפל, ובמשך כל זמן הטיפול הן ניזונות במזון נוזלי, המוכנס לפה באמצעות קש. אחת המטופלות רותה בשיטה זו 20 קילוגרם.

אחרת, זמרת במקצועה, נטלה חופשה למשך חודש, עד לגמר הטיפול, שכן אין בידה לשיר בפה סגור...

קרא מחר ב־
ידיעות אחרונות

למה הם מתמוטטים
מאת נדעון עשת וצבי קסלר

מודעי: אנטומיה של יחסים
מאת אורלי אזולאי־כץ

המחבלת ששרה:
מתי יבוא שלום
מאת עדנה פאר

שערים סגורים בזרעית
מאת עמוס נבו

מר־פיס הולך
גדעון גדות ומפעל הפיס
כמוקד כוח פוליטי וכלכלי
מאת רונית ורדי

אקספרס של חצות
שלומי תורגמן חזר מהכלא התאילנדי.
אביו נדון ל־100 שנות מאסר
מאת קובי ברוק

גינדי, יום בחיין
הקבלן אברהם גינדי שוחרר ממעצר
לאחר 90 יום
מאת גודי מרוס־ניר

חלום אמריקאי
קים בסינגר, היורשת של מרילין מונרו
מאת נגסי קולינס, „אינטרוויו"

גדול מהחיים
מותו וחייו של לורנס זיו, אמן יפואי
מאת לאה אתגר

„השקל שלך"
מדוריהם של חיים חפר, עמוס קינן, בועז עברון, דידי מנוסי, סילבי קשת, אהרון בכר וזיוה יריב

במוסף לתרבות, ספרות ואמנות:
גרשון שקד על „עיין ערך: אהבה" לדויד גרוסמן

הסתדרות הגימלאים בישראל
ארגוני הגימלאים בקרנות:
מקפת, מבטחים ובנין

לחשומת ליבם של הגימלאים מקרנות אלה

לרגל המשא ומתן שנפתח להסדר תשלום פיצוי השתיקה (20־2%)

נדחית ההפגנה

בחצר הועד הפועל של ההסתדרות
שנקבעה ליום א' 9.3.86.
על ההתפתחות שתבוא, נביא לידיעת החברים

מטה ההפגנה

נעמת — עמותה להנצחת תמעת נשים — מרכז ההסברה
גולדה מאיר ז"ל
עובדות ומתנדבות

טכס חלוקת
פרס גולדה מאיר
לשנת תשמ"ו

יתקיים היום, יום חמישי, כ"ה אדר א' תשמ"ו 6.3.86
באולם בית ליסין, רח' ויצמן ת"א, בשעה 5 אחה"צ.

בתכנית:
יו"ר ועדת השופטים – ישעיהו אבוך
ח"כ עוזי ברעם
מזכ"ל נעמת – מאשה לובלסקי
ראש הממשלה – שמעון פרס

פרקי שירה ומקרא
מנחה – עמיקם גורביץ

הכניסה עם הזמנות בלבד. הפרס נתרם ע"י בנק הפועלים.

אבלים על מות
רפאל מרינוב ז"ל
ממיסדי המשביר לצרכן
ומנהלו הראשון

חברת העובדים

בצער רב אנו מודיעים על פטירתה של אמנו סבתנו
נעמי ימיני
בת הרב חיים ואורה עוזרי
הלויה תצא היום, יום ה' 6.3.86 כ"ה אדר א' תשמ"ו
מחדר האוכל בשעה 15.30.

המשפחה
ובית שדות ים

על מותו של
רפאל מרינוב ז"ל
אשת חזון ומשיה
אבלה
קו־אופ רשת הריבוע הכחול

אנו אבלים על מותו של החבר
רפאל מרינוב ז"ל
ומביעים תנחומינו למשפחה

קו־אופ „זבולון"
מיסודה של קרית־חיים

משרד החינוך והתרבות – מינהל החינוך – אגף תלמידים

הודעה על רישום ילדים ותלמידים לגני חובה
ולבתי ספר יסודיים לשנת הלימודים תשמ"ז

מועד הרישום
הרישום לכל מוסדות החינוך היסודי (גני חובה ובתי ספר יסודיים) יתקיים החל ביום רביעי א' באדר ב' תשמ"ו (12 במרץ 1986), עד יום שלישי, כ"א באדר ב' תשמ"ו (1 באפריל 1986) ועד בכלל.
רשות חינוך מקומית רשאית לקבוע ימים מיוחדים לביצוע הרישום, במסגרת ימי הרישום הללו, לפיכך, מתבקשים ההורים לעקוב אחר המועדים הנקבעים והמתפרסמים ע"י כל אחת מן הרשויות.

גני חובה
תאריכי הלידה של חייבי הרישום לגני חובה לשנת הלימודים תשמ"ז הם: א' בטבת התשמ"א (8 בדצמבר 1980) עד ל' בכסלו התשמ"ב (26 בדצמבר 1981).

כיתות א'
תאריכי הלידה של חייבי הרישום לכיתות א' לשנת הלימודים תשמ"ז הם: א' בטבת התש"ם (21 בדצמבר 1979) עד כ"ט בכסלו התשמ"א (7 בדצמבר 1980).

יחד עם המשפחה
אנו אבלים על מות
רפאל מרינוב ז"ל
מאבני היסוד מנהל וחבר

בית המשביר המרכזי

דבר היום

שטחים: חובה כפולה

הכנסת למדה משהו מלקח תמיכתה הפזיזה בסיפוח ירושלים, שבמקום לחזק את מעמד הבירה המאוחדת, החליש אותו. על אחת כמה וכמה יש יסוד של דרס עצמי בהצעה לספח לישראל את יהודה ושומרון, או כלשון הרשמית: להחיל עליהם. חוק ישראלי. אך החזייה הפרלמנטרית של הצעת ח"כ גאולה כהן היתה לא רק צפויה אלא גם בלתי־נמנעת. אלא ששלילת השלילי עדיין איננה בגדר חיוב, ובעינה עומדת השאלה מה על ישראל לעשות בעת הזאת נוכח הארפתה של בעיית השטחים.

אירועי הימים האחרונים בשטחים מסילים ספק גדול אם אפשר להחליף את השלטון הישראלי הישיר והעקיף בגדה המערבית ובעזה באיושהו „אוטונומיה זמנית" בה יחזקו יותר סמכויות בידי ממונים ערבים. המועמדים הערבים לראשות העיריות ומאלה ואל־בירה הודיעו כי הם מסיימים את מועמדותם והסיבה איננה רק פחד אחרי רצח אל־מצרי, אלא גם העובדה שהנשא הפך לעניין פוליטי מסדרגה ראשונה נוכח הקרע המסתמן בין הנהגת אש"ף למלך חוסיין והעובדה שהמדיניות הישראלית ניסתה להציג מינויים אלה כתחליף למשא ומתן להסדר באיזור שנקלע למבוי סתום. אם לא די בכך באו אתמול הריונים המשפטיים המאיימים לתפוס את נכסי חברת החשמל הערבית במזרח ירושלים וחוהי מכה נוספת על האפשרות שהאוכלוסיה הערבית תוכל „לנהל את ענייניה בעצמה" כפי שגורסים רוברים ישראלים. חברת החשמל של מזרח ירושלים היא הגוף הערבי הכלכלי הגדול והרציני היחיד המצוי בבעלות ערבי והנסיבות – חוב כספי – עלולות להוציא גם אותו מידיים ערביות ולהעבירו לישראלים. על רקע הניסיון „להאצלת סמכויות" אין פרדוכס גדול מזה.

למרבה הצער האצלת סמכויות לערבים, שיפור איכות החיים, תוכניות פיתוח בשטחים ואפילו „תוכנית מארשל" שתלווה את האיזור בזמן משא ומתן (כפי שמציע ראש הממשלה) – כל אלה אינם יכולים להוות תחליף להסדר שלום בינינו לבין הפלשתינאים וירדן. הסכסוך הוא סכסוך פוליטי ומאומה מלבד משאומתן פוליטי להסדר מדיני לא יכול להחליפו.

חובתו של השלטון הישראלי, שהוא השליט הבלעדי בשטחים, לשמור על הסדר והשקט ולעשות לרווחת האוכלוסיה הערבית. אין אחראי שלטוני אחר בשטחים מלבד ישראל ואנחנו צריכים ונצטרך לתת דין וחשבון על כל הרע והטוב שיש או שיהיה בהם. זוהי חובה ישראלית כלפי תושבי השטחים. אבל יש גם חובה של ממשלת ישראל כלפי אזרחיה שלה – והיא החובה לעשות הכל לקידום משא ומתן להסדר שלום עם הפלשתינאים ומדינות ערב. ככל שיש קשר בין השניים חשובה גם האחתה ביניהם.

המשטרה חוקרת את עצמה

מאת נתן רוני

בחקירתו של קצין המשטרה אלי בן־יעקב יש יותר מרמז לבעיות הכרוכה בחקירה פנימית. גם הרוב הדרוש שנעניק לו ח"כ בן־אהרון שיכשיר אותו מכסה על עובדות ישראלית־פלסטינית.

המשטרה חוקרת את עצמה. הדבר מדיר שינה מעיניהם של אזרחים רבים, „שנתקלו" עם המשטרה בהזדמנויות שונות. המשטרה, מצידה, לא ראתה כל רע בחקירה עצמית, שכן ומזר החקירה עובר ליועץ המשפטי למשלה: הוא מחליט מה יעשה לשוטר החשוד או לקציין.

ובכל זאת, השוטרים ותשעים ממחלקת חקירות־פנים של המשטרה. היו שוטרים שאמרו, שהמחלקה הזאת חסרת־רחמים, אינה חסה על השוטר ואיננה מתחשבת בעברו. המחלקה הביאה עשרות מקרים לבית־משפט – בית־הדין למשמעת של המשטרה, או בית־המשפט של המדינה. לא בכל מקרה הסתיימה חקירה ארוכה נגד שוטר בהרשעה. שוטרים יצאו זכאים – ולא תמיד משום שהוכחה חפותם: לפעמים החקירה לא התבצעה עד הסוף, או שהתבצעה בדרך שלומיאלית. כמו חקירות אזרחי של המשטרה.

לעיתים קרובות המשטרה לא חוקרת את עצמה עד הסוף, וזה שורש הרע.

חבר־הכנסת בני טליסא (ליכוד) מסתער בזרועות פתוחות על כל אזרח שהמשטרה מאשימה או מחשידה אותו בביצוע מעשים פליליים. אחד מאלה שזכו לחיבוקו־הדוב של בני טליסא הוא מפקד משטרת נהריה בעבר, רב־פקד אלי בן־יעקב. איש משטרה זה הואשם בעקבות חקירה ארוכה ב־15 סעיפי־אישום. לאחר שזוכה בבית־המשפט הצטייר בציבור כמסכן, שהעלילו עליו עלילות.

הרו"ח הסודי, שנכתב ב־23 בנובמבר 1981 במחלקת חקירות־פנים של משטרת־ישראל, המחלקה שחוקרת מעשים חריגים של שוטרים וקצינים־משטרה, שהוצג בפני השופט של בן־יעקב, מגלה פנים אחרות בסיפורו סוחסדמעות של רב־פקד אלי בן־יעקב. בסעיף ב' של סעיף 5 לדו"ח מביע החוקר פקד רן בן־חיים את התרשמותו בלשון זו: „התרשמתי מן העובדה שמהחומר שנאסף עד עתה על־ידי הצוות, ובמיוחד מזכרונות הדברים שנרשמו על־ידי החוקרים, עולה שערים פוטנציאליים רבים חושדים למסד המידע שברשותם למשטרה מפחד של נקמה – – – לדעתי, תופעה זו היתה חסרת תקדים בחקירה המתנהלת נגד איש משטרה ויש בה כדי להצביע על העוצמה האמיתית או המדומה שהצליח החשוד לצבור באיזור". דברים אלה נכתבו לפני שנודע בציבור על החקירה החשאית המתנהלת נגד אלי בן־יעקב, מפקד המשטרה הכל־יכול של נהריה.

בעמוד 10 של הדו"ח הסודי, שחיברה מחלקת חקירות־פנים של המשטרה, נכתב: „ידוע לנו ללא ספק על קשרים הדוקים בין בן־יעקב לבין השופט דואק. קיים אף מידע על היותם שותפים סטיים למעוולה בנדרים. עם זאת יש להתייחס בזהירות רבה לנושא זה, בשל מעמדו של האדם המעורב בחשדות (השופט דואק – נ.ר.) ובשל העובדה שהחשדות בפרשה זו טרם נבדקו עד תום". כאן אולי מותר לציין, כי מחלקת חקירות־הפנים של המשטרה אמנם זכתה לכינויי־גנאי רבים בקרב הקצונה הבכירה של משטרת־ישראל, אך קשה לשער שחוקר ביחידה היה מעלה חשדות כמו אלה, אילמלא היה להם בסיס מסוים במציאות.

בהמשך הדו"ח נאמר: „נרשמה הודעה של הגברת שרה תרמור, לשעבר רשמת תחנת נהריה, לפיה נתקבלה בסוף 1975 תלונה מהשופט דואק על גניבת אופניים. בעבור זמן מה דיהה השופט שני זוגות אופניים (אף שלא הציג מסמכים לאישור הזיהוי) כשלו. בן־יעקב הדה להעביר את האופניים לביתו של השופט. לאחר זמן הגיע לתחנה אדם אחר, אשר הציג מסמכים לפיהם הוא בעליהם של אחד משני הזוגות ואז הוחזר לו אותו זוג מביתו של השופט ואילו הזוג השני נשאר ברשות השופט. עדות זו מתחזקת במידת־מה (אם כי אין התאמה בתאריכים) על־ידי עדותו של רפי אלפסי אשר מספר, כי בשנת 1977 שמע את השופט מבקש מבן־יעקב זוג אופניים עבור בנו, כאשר שתו יחד במשרדו של בן־יעקב. בן־יעקב הבטיח לשופט, כי יסדר לו זוג אופניים. ואכן, כעבור שבוע ניתנה הודאה להעמיס זוג אופניים על רכב התחנה ולהעבירם לביתו של השופט.

(המשך בעמ' 8)

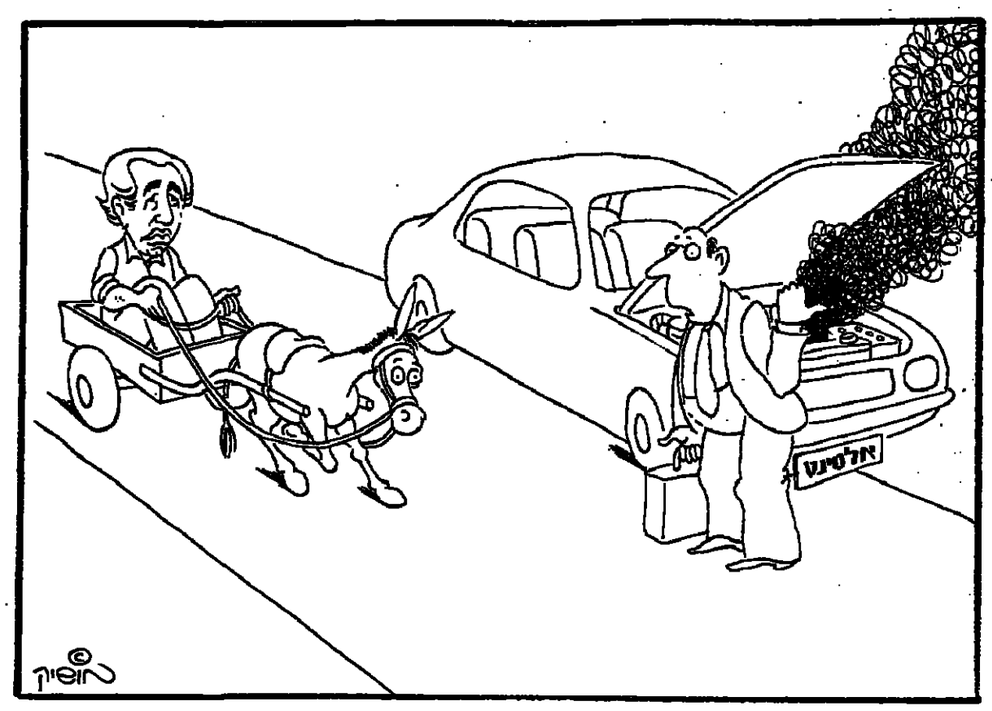

מהרב פרץ ועד לבג"ץ

מאת יקיר צור

משרד הפנים אינו נוקק, כנראה, לתיקון החוק מיהו יהודי כדי לתת לו פרשנות. פקידיו מסרבים לרשום כיהודים עולים בעלי תעודות גיור רפורמיות או קונסרבטיביות. מציעים להם לרשום כלא יהודים

בתוכנית „זה הזמן" לפני מספר שבועות התארחה שושנה מילר, גיורת רפורמית שמשרד הפנים סירב לרשמה כיהודיה בתעודת הזהות. סיפורה של מילר זכה לתהודה באמצעי התקשורת ואף היה נושא לשאילתה בכנסת של חבר הכנסת יאיר צבן. אבל מתברר שאין זה מקרה יוצא דופן בשנתיים האחרונות.

מאז כניסתו של הרב יצחק פרץ לתפקיד שר הפנים, מסרבים פקידי משרד הפנים לרשום בתעודת הזהות כיהודים עולים ודשים בעלי תעודות גיור רפורמיות או קונסרבטיביות, ובמקום זאת מפנים אותם לבתי־הדין הרבניים כדי להביא אישור על יהודתם – והרי התשובה שיקבלו שם ברורה לחלוטין – או מציעים להם, לחלופין, לרשום בתעודת הזהות כלא יהודים.

כשהביא שר המשפטים יעקב שמשון שפירא לקריאה ראשונה את התיקון לחוק השבות חוזק מירשם האוכלוסין, 1970, הוא אמר בדברי ההסבר: „אנחנו יודעים שיש ליבולים, יש קונסרבטיבים ויש רפורמים לכל המינים וכל הסוגים והם מגיירים. ולכן אני אינני רוצה לקבוע הלכות ואינני מוכן לקבוע הלכות. אנו אומרים איפוא שמי שיבוא עם תעודת גיור של קהילה יהודית כלשהי ובלבד שאינו בן דת אחרת, יתקבל כיהודי".

יחיאל של נציגי המפלגות הדתיות לקבוע את הגיור כגיור בהתאם להלכה נדחתה. ברוב גדול זאת, כפי שהגדיר זאת בזמנו ח"כ אביזהר, „מתוך רצון ברור להעניק לגרים־רפורמים, קונסרבטיבים, ליבולים וגרים מקהילות נידחות, שאין אנו יודעים עליהם הרבה, את כל הזכויות של חוק השבות, לרבות „רשום כיהודי בתעודת הזהות".

מאז שנתקבל התיקון לחוק ועד היום נמשך הקרב הפוליטי על הגדרת „מיהו יהודי", אלא שמשרד הפנים, כנראה, אינו זקוק לתיקון החוק כדי לתת לו פרשנות שונה בשמת. בראיון שהתפרסם בחודש מאי 1985 בכתאון „קול אמונה" של נשות המזרחי, מצוטטת יהודית הינבר, כיום שגרירת ישראל בגוואטמלה, אשר במשך שנים רבות שימשה בתפקיד סגנב"ל משרד הפנים והממונה על רישום האוכלוסין, לאמור: לפי התיקון שהתקבל בכנסת ב־1970 ההלכה היא הקריטריון היחידי לגיור. המשמעות המעשית של תיקון זה, אומרת יהודית הינבר, שמהגרים שגיירו בגיור רפורמי או קונסרבטיבי, התבקשו לחזור על תהליך הגיור כהלכה.

למרות הצהרות אלה, דווקא בזמן כהונתה של יהודית הינבר כממונה על מירשם האוכלוסין לא התעוררו בעיות מיוחדות לגבי רישומם של גרים רפורמים או קונסרבטיבים כיהודים. במקרים בודדים הספיקה התערבותם של יועצים משפטיים בכדי לפתור את שאלת הרישום בתעודת הזהות, יוכל לא הובאה הפרשנות השונה לחוק לבחינה בבית המשפט העליון. השינוי במדיניות בא, כאמור, עם כניסתו של הרב פרץ לתפקיד שר הפנים.

בידיו של עו"ד אורי רגב מהתנועה ליהדות מתקדמת נמצאים כיום בטיפול שישה מקרים של גרים רפורמיים, מלבד שושנה מילר, שמשרד הפנים מסרב לרשמם כיהודים. הגרים הבאים להירשם ומציגים את תעודת הגיור הרפורמית מתבקשים לגשת לבית־הדין הרבני באזור מגוריהם ולהמציא משם הוכחה ליהדותם. התשובה שקיבלה אחת הפונות מן הרב איינהורן בבית־הדין הרבני בתל־אביב היתה „מעולם לא קיבלנו ולא נקבל גיור רפורמי או קונסרבטיבי". לא כל המקרים מגיעים לידיעתם של אנשי התנועה ליהדות מתקדמת. רבים מוותרים מראש על המאבק והסכימים לקבלת תעודת זהות ללא רישום לאומיות. אחרים מתייאשים וחוזרים לארצות מוצאם. ברוב המקרים מתעקשים אנשי משרד הפנים, אולם במקרה אחד, של עולה מניו־זילנד שאמו גויירה בגיור רפורמי, נכנעו פקידי המשרד והסכימו לרישום ללא בדיקות הלכתיות לאישור בית־דין רבני, לאחר לחץ שהופעל עליהם על־ידי החברה לעולים מבריטניה שהתערבה בפרשה.

שר הפנים, יצחק פרץ נתבקש בכנסת על־ידי חבר הכנסת צבן להסביר את התנהגות משרדו בפרשת שושנה מילר. הרב פרץ ענה, כי מסמך הגיור שהציגה הגברת מילר אינו תעודה ציבורית כנדרש לצורך רישום פרטי המירשם לפי חוק מירשם אוכלוסין, וכי היא הופנתה לבית־דין רבני כדי שמסמך הגיור שהציגה ייבדק ויאושר בבית־הדין ואז יתאפשר המשך הטיפול ברישום הפרטים הנוגעים לה על פי תעודה ציבורית. השר הוסיף כי לגבי כל גיור מחוץ לארץ – בין אורתודוקסי, קונסרבטיבי או רפורמי – נהג משרד הפנים לבקש אישור בית־דין רבני.

כאשר הקשה ח"כ צבן ושאל על סמך איזו פרשנות משפטית הוחה השר לפקידיו לנהוג כפי שהם נוהגים, התפתח ויכוח על חלקם של הרבנים הקפורמיים בבנלקם עם ישראל לשמר ולהתבוללות. חבר הכנסת צבן פנה גם ליועץ המשפטי למשלה בבקשה כי יבוטל את חוקיות הנהגל הזה. תשובתו של היועץ המשפטי היתה כי אם גב' מילר נפגעה מן ההחלטה של משרד הפנים, הדרך פנויה לפניה להביא את עניינה לביקורת משפטית. „עניין זה", אומר היועץ המשפטי למשלה „מעלה סוגיה בבדה מבחינות רבות ואני סבור שבריקת הסוגיה, על כל השלכותיה, אינה צריכה להיעשות על־ידי היועץ המשפטי למשלה".

בתוך תשובותיהם של שר הפנים ושל היועץ המשפטי למשלה נראה כי הדרך היחידה שנותרה כעת בפני הגרים הרפורמים והקונסרבטיבים היא לפנות לבית־הדין הגבוה לצדק בבקשת סעד. במסרדי האגודה ליהדות מתקדמת מרכזים בימים אלו את החומר הדרוש, וייתכן כי כבר בימים הקרובים תוגש עתירה בנושא זה לבג"צ.

הוא לא רק בנק הוא גם יד יד

מאת זאב סטרומינסקי, בון

ראלף קרוגר, חבר הנהלת בנק האיגודים המקצועיים של מערב־גרמניה, מרוצה מעסקי הבנק בישראל. קרוגר מתאיין ל„דבר", משוחח על קווי אשראי, טכנולוגיה ומוצרים ישראליים

בעיני רבים, ידידות ועסקים אינם עולים בקנה אחד. ובכל זאת מנסה בנק האיגודים המקצועיים של מערב־גרמניה, בנק „פיר גמאנוזידשאפט", לשלב את שני הדברים ביחסו לישראל: ידידות למדינת היהודים ושמירה על עקרונות עסקיים כלפי המשק הישראלי. „אנחנו מאוד מרוצים מהעסקים שלנו בישראל", אומר ד"ר ראלף קרוגר, חבר הנהלת הבנק, האחראי לקשר עם ישראל, כמו גם לקשר עם צפון אמריקה ומערב אירופה. אבל הקשר הדוקו עם ישראל גם נובע מהחלטה עקרונית לטפח קשרים מיוחדים עם מדינתנו, החלטה בעלת רקע היסטורי־מוסרי, שאינה מובנת מאליה בראייה עסקית טהורה.

הבנק מקים קשרים עם ישראל גם כעבר לתחום העסקי, והוא המפעיל העיקרי של האגודה הכלכלית גרמניה־ישראל, הממלא תפקיד של לשכת מסחר דו־לאומית. אחדים מעובדי האגודה ומפעיליה באים משורות בנק „פיר גמאנוזידשאפט", חבר ההנהלה קרוגר הוא נשיא האגודה. בלשכתו שבקומה ה־34 של בניין הבנק בפרנקפורט, שוחח קרוגר עם סופר „דבר" על עסקי הבנק בארץ, ועל היחסים הכלכליים בין גרמניה לישראל.

שאלה: לידידות עם ישראל יש מחיר. בארצות כמו לוב וסוריה, נמצא הבנק ברשימת הזרם. לא חשתם מעולם פיתוי לחתיך את הקשר המיוחד עם ישראל?

תשובה: משמעות הדבר היתה הכחשה עצמית. אנחנו הרי יודעים כיצד לצאת מרשימת הזרם: היינו יכולים למכור את חלקנו ב„בנק קונטיננטאל לישראל" ובחמי טבריה, שהוא 38 אחוזים ו־50 אחוזים בהתאם. כך יוצאים אוטומטית מהרשימה. מעולם לא עשינו זאת, ומעולם לא העלינו זאת לדיון. יש גם חברות השותפות בחברות בישראל שלא נכללו ברשימת הזרם, כי הוכיחו לשלטונות הערבים שמעורבותן בארצות ערב גדולה מזו שבישראל. גם זאת אנחנו לא עושים. לא הסתרנו מעולם את הקשר הדוקו במיוחד עם ישראל. הדבר ידוע בעולם כולו.

שאלה: הזר עם זאת, בעסקים בישראל אתם נוהגים לפי שיקולים עסקיים.

תשובה: לפי שיקולים עסקיים בלבד. היום אנחנו מרוצים מאוד ממגוון העסקים שלנו בישראל וממיבניהם. הקשרים שלנו עם ישראל התרחב במרוצת הזמן. היום אנחנו עובדים עם כל הבנקים הגדולים בישראל, ולא כך היה בשנים הקודמות. הצמיחה העסקית נובעת, בין היתר, מכך שאחדות מחברות בישראל התפתחו בצורה טובה מאוד והתמסרו בתחום הבין־לאומי. ככך נוצרו גם בשבילנו יותר פתיחות עסקיות. אנחנו מכסים שירות בנקאי מלא. גם „בנק קונטיננטאל" (בנק הפועלים הוא שותף בעל 62 אחוזים בו – המערכת), העומד בשנת העסקים ה־12 שלו, שיפר את מבנה עסקיו לעומת השנים הראשונות להווסדו, וזה דבר טבעי ביותר. אנחנו עובדים גם עם חברות בנות של חברות ישראליות בחו"ל, במיוחד בארה"ב ובגרמניה.

שאלה: זה כולל גם סיוע לחברות ישראליות בשלבים הראשונים של התמסדות בחו"ל, כמו סיוע בהון, לחירה לשוק המוצרים בעלי טכנולוגיה מתקדמת?

תשובה: אנחנו לא מקיים חברות משותפות עם חברות ישראליות בחו"ל.

שאלה: אתם מעמידים לרשותם הדסיכון ליצוא טכנולוגיה מתקדמת?

תשובה: כבנק, לא. אנו רואים את תפקידנו כתפקיד ספציפי של בנק, והיינו – להעביר לרשות לקוחותינו את שרותינו ואת קוו־האשראי שלנו: לא כל־כך לקחת חלק בסיכון של יזמים. אנו מקפידים על חלוקת התפקידים המסורתית. כבנק, אנחנו מספלים, כמובן, גם בחברות ישראליות. שיש להן תפקיד מסמעותי בתחום של טכנולוגיית־העתיד. אנחנו מכנים לישראל יצוא של ידע ומוצרים בתחום התקשורת.

שאלה: למרות חלוקת התפקידים, בנק „פיר גמאנוזידשאפט" הוא גם גודם חשוב במערכת היחסים הכלכליים בין גרמניה לישראל בכללותה. כיצד זה עולה בקנה אחד?

תשובה: זה עולה יפה בקנה אחד. אנחנו מיעצים כמובן ללקוחותינו גרמנים וישראלים, על הזדמנויות עסקיות ורשות. יש לנו מחלקה מיוחדת לישראל. גם האגודה הכלכלית גרמניה־ישראל עומדת לרשותנו כמקור מידע, הרי תפקידה הוא לקדם יחסים כלכליים בין גרמניה לישראל. בנכ"ל האגודה, ליאון טופף, הוא מנהל סניף של הבנק שלנו. יש יתרון בכך, שהוא רואה את העסקים ואת ההזדמנויות בעיני בנקאי ויש לו קשרים עם לקוחות. זהו הרי מזיגה טובה.

שאלה: זה נכון גם לגבי־אתה?

תשובה: אני יכול לומר זאת גם על עצמי. עמיתים מבנקים אחרים, או מחברות, פונים אל־ לעתים קרובות, כי הם ערים לקשר המיוחד של הבנק שלנו עם ישראל.

(המשך בעמ' 8)

סנדקים על העצים

מאת יצחק בן־גור

עושה רושם שלא טוב להם עכשיו בתנועת החרות. הסינדרום המפא"יי עבר אליהם כהעתק שמש גס. קשה לבנים יתומים כשאביהם החי אינו משדר אותות

ההסוואה בורחי לא תגעם להם כל כך – אבל יותר ויותר נראית תנועת החרות. על מה שמתרחש בה, כמו הליגה הערבית: מרכיביה מתגוששים ביניהם בחיבה ספוקה – ורק ההתנגדות למפא"י (ישראל) מוסיפה להיות המלט המחבר בין הלבנים המתפרקות. זה היה יכול להיות משעשע למדי, לכי שאינו חרות'ניק, לראות מן היציע את מאבקי הכוח הקטנים והמכופפים האלה, בין מחנה הנפוחים מהכרת־ערך־עצמם, ומחנה הצודקים־הנדפקים על־צדקתם (ברית אר־הוק המכונה סלא בצדק „מאפיה": כי על ברית שרון־לור אף אחד לא יתעקש לעשות יצירת־מופת קולנועית כמו „הסנדק" ואפילו לא סידרת טלוויזיה ביזנוית, לבין מחנה הצנועים־ולא־בלי־צדק. הנה לפניכם שני תריסרים של לוחמים עזי־נפש, שהמודלים האידיאולוגיים שלהם לקוחים מסדרות כגון אלה וגבול השאיפות שלהם מגיע, לפי סעה, לקו החוצה בין מחנון ריבלין למחנון מצא. זה היה יכול להיות מסעשע, בלשון התנ"ך – אך כולנו מבקשים להשכיח מעצמנו שאותם רברים קרו ועלולים לקרות, אולי בעידון ובתחכום רבים יותר, גם במחנות מקובלים עלינו יותר.

עושה רושם שלא טוב להם עכשיו בתנועת ה„חרות". הסינדרום המפא"יי, עבר אליהם כהעתק שמש גס. אחרי האינסטנט־סלטון שלהם, נותר טעם טוב בפה, רעב גובר בבטן – והתחושה שהנה־הנה זה כמחוור יד. רק הטשט יד וגע בו, בשלטון. כל כך קל תעים להתרגל לקבל אותו. כל כך קשה להתרגל לוותר עליו. אבל כמו בסיפור לוכנגולו של נחום גוטמן, טיפסו הציידים, כל צייד לחוד, על עצים גבוהים, לזה התחמושת ולזה הרובים, כשלמטה מתרוצץ לו האריה הסורף ועושה בשטח כבתוך שלו – ולך תנהל מלחמה צודקת. כי מה עושים ובתוצאותיהן של הבחירות הפנימיות בתנועה (תוצאות שלא פורסמו רשמית עד עתה) חילק אלוהי החרות'ניקים את התוצאות כך, שתמיד ייאלץ א' לקחת את יריבו ב' כשותף, כדי שיוכלו שניהם להביס את ג'? ואיך יורדים מן העצים בעיתוי נכון, לפני שהאריה המפא"יי הוקן ישרוף הכל? וכמה מוותרים זה לזה עבור אספקת כרמים לרובה וחבה לכרזים?

קשה. קשה לבנים יתומים, כשאביהם החי אינו משדר אותות חיים וכיוון. האם אפשר להניח, לשרסס תסריט, שדווקא אלה שנראים ונשמעים נבונים ומפוכחים וסימפטיים יותר כירבים – בגין הבן, הארנסים, המרידורים, השיטריתים, הגדותים – הם שעתידים לצאת מופסדים במאבק הזה? אולי במערך יראו בכך נבואה טובה: את הארסנאל של לוי ושרון כבר מכירים היטב ו„חירות" קיצונית, קטנה, מסוכסכת, רק תבריח מתוכה את אלה מחבריה, ששמק הגיזן עוד נותר בהם. אל תתפסו אותי במלה ואולי כל זה בגדר של מדע בדיוני, אבל תראו שלא יהיה לה ל„חירות" מנהיג־יורש מסלה, אולי עד אחרי הכשלון הבא, עד שמישהו עם רקורד פנימי של מנהיג מצליח, עז, הולך עם הראש בקיר, מישהו שאינו מזוהה עם הירבים בתנועה – מישהו כמודעי, למשל, נכון לעכשיו: זה שאיש בעמיתיו לא תמך בו בתחילת דרכו באוצר – יישב על כיסאו המיותר של מנחם בגין? ועיין זה עוד עלול להפוך ל„חירות" להצעה שאי אפשר לסרב לה, על פי מאריו פוזה. זב"שם, אם יצטרכו, בדי בזיון וקנאי, ליבא לעצמם מנהיג ליבראלי – אבל בינתיים כראי להם לכל הסנדקים הללו לרדת מהר מן העצים. מתקרב זמנה של ועידת „חירות" והקהל ביצרעים מבקש דם.

העבר והעתיד של ואלדהיים

מאת שלמה שפיר

תבריותו של ד"ר ואלדהיים בס. א. לא היתה סוד כמוס גם בעבר, אם כי לא התפאר בה בביוגרפיה הרשמית שלו

[illegible] 1918, מזכ"ל או"ם בשנים 1971–1981, החל את הכשרתו לקריירה דיפלומטית עוד בחודשים האחרונים של הרפובליקה האוסטרית הנוסדת, תחת השלטון האוטוריטרי־מני של ד"ר קורט שושניג, ערב הסיפוח ל„רייך הגרמני הגדול". כמו רבים אחרים הצטרף בימי האופוריה של 1938 לס.א. (שלהבי"ל מהסס. לא הוגדר על־ידי בית הדין בנירנברג כארגון פושע) ולארגון הסטודנטים הנאצי כדי לקדם את הקריירה שלו. לאחר מכן שרת, כמו מיליוני גרמנים ואוסטרים אחרים, בוואר־מאכט. עד שקיבל את התואר ד"ר למשפטים ב־1944 שימש כמתרגמן גם בעצבה שהצטיינה בביצוע פשעי מלחמה ברדום מזרח אירופה.

על חלקו של הצבא בפשעים נגד יהודים, שבוי מלחמה סובייטים ואחרים הידבו לכתוב באחרונה היסטוריונים אחדים, כולל היסטוריונים גרמנים. כל אלה אינם הופכים, כמובן, את ואלדהיים לפושע מלחמה, אך יש להצטער על כך כי לאחר הקריירה הדיפלומאטית העשירה באוסטריה הדמוקרטית שלאחר מלחמת העולם השניה, ולאחר כהונתו במשך שנתיים כשר החוץ, ולאחר שכיהן עשר שנים כמזכ"ל או"ם, לא העדיף ואלדהיים לפרוש לגימלאות אלא הסכים להתמודד על תפקיד נשיא המדינה מטעם מפלגת העם השמרנית הנמצאת מאז 1970 באופוזיציה.

למזלה – ומבחינת המצפון ההיסטורי אולי לחוסר מזלה – של אוסטריה מעולם לא נעשה בה נסיון להתמודדות עם העבר כפי שנעשה במערב גרמניה. אפילו השגייה לא הרחיקה לכת בדרך זו בשנים שלאחר מלחמת העולם השניה בגלל „המלחמה הקרה" בין מערב למזרח.

מיד לאחר המלחמה הצליחו המדינאים האוסטריים לזכות בהכרה כישות נפרדת מבחינה משפטית, בהיותה קרבן להתפשטות הנאצית. אף־על־פי שהרוב המכריע של האוכלוסיה באוסטריה קיבל את הצבא הגרמני ואת אדולף היטלר בהתלהבות עצומה. ב־1955 נתמלא מזלה של אוסטריה בשהיתה האוזייקט היחידי שלגביו הושג הסכם בין מערב למזרח. בעקבות ההסכם פונו באדיבתה כל צבאות הכיבוש האוסטריה הוכרה כבעלת מעמד נ"ישראלי.

שתי המפלגות הגדולות – השמרנים הקתולים והסוציאליסטים – לבדו לקח מהמלחמה הפולית והמעברית שלוחת־הרסן, שערערה את הרפובליקה האוסטרית הראשונה סכין שתי המלחמות. ליתר דיוק, עד להשתלטות הכוחות האוסטריאריים בראשותו של ד"ר דולפוס ודיכוי מרד וינה בפברואר 1934. בעשרים השנים הראשונות שלאחר מלחמת העולם השניה, עד 1966, התקיימה באוסטריה „קואליציה גדולה" של שמרנים וסוציאליסטים, ו„השותפות הסוציאלית" המיוחדת במינה בין העובדים לנותני העבודה נשמרה בה עד היום. כאשר הגמונה הפוליטית עברה לסוציאליסטים.

להבנה בין הדרבים ההיסטוריים, השמרנים והסוציאליסטים, סייעה גם העובדה כי בתקופת הסיפוח לרייך הנאצי נעצרו מספר פעילים מרכזיים בשני המחנות, שישבו באותם מחנות ריכוז. אולם באקלים הפוליטי המיוחד, ונוכח הנסיבות הבין־לאומיות הנוחות, פיגרה אוסטריה בהרבה אחרי גרמניה בתחום ההיטהרות החלקית מנאצים לשעבר. וכידוע, אך קמצה ידה כבנגע לפיצוי לקרבנות.

למרות המסורת הסוציאליסטית החזקה של קורט ואלדהיים, אחד הפרדוקסים הוא כי המדינה השמרנית, שהרוב המכריע של אוכלוסייתה קתולית ושגם האנטישמיות הלאומנית שלה לא נעלמה מקרוב 1983 עד 1970 אלה־ראש ממשלה סוציאליסטי ממוצא יהודי, שחזר אחרי המלחמה מגלות. בשוויץ. אולם המפלגה „הסוציאליסטית האוסטרית" – לפני ד"ר ברונו קרייסקי, בימי מנהיגותו וגם אחריו – לא הקפידה על התמודדות עם הנאציזם, כדוגמת הסוציאל־דמוקרטים הגרמנים שבהנהגת קורט שומאכר, ארך אלנהאואר ומאז 1964 על־ידי וילי בראנט. אחת הסיבות לכך היא, שלמרות סבלם של יהודים בתקופה „החומה", הדיבות העיקרית באוסטריה בין שתי מלחמות העולם היתה בין ה„אדומים" (הסוציאליסטים) ל„שחורים" (הקתולים השמרנים), וזו האפילה על סכנת הדיבר הנאצי. מתוך גישה זו אף סייע קרייסקי בתחילת שנות ה־70 לריהאביליטציה פוליטית של נאצים לשעבר שעלו לגדולה במפלגה הליברלית של אוסטריה. „מפלגת החרות" הליברלית־לאומנית זו נהנית היום מתמיכתם של נאצים לשעבר ולאומנים מסוגים שונים שלא חזרו למוטב. כאשר אימצה המפלגה הסוציאליסטית, ב־1983, את הדוב הבוחלם, הכריז קרייסקי ומקדביו – בניגוד לדעתו של אנטון באניה, מנהיג האיגודים המקצועיים רבי־העוצמה וגיא הפרלמנט האוסטרי – לטובת קואליציה קטנה בין הסוציאליסטים לליברלים ה„בחולים" במקום חידוש „הקואליציה הגדולה" עם מפלגת העם השמרנית.

מן הראוי להעיר, כי במישור היחסים בין אוסטריה לישראל מתוך השמרנים, הנמצאים זה 16 שנה באופוזיציה, לא אחת ביקורת על מדיניותו המוחלטת־תיכונית של קרייסקי ועל אהדתו הרבה לאש"ף. כאשר נקבעה באוסטריה תחנת מעבר ליהודי המזרח ולפליטים אחרים מהונגריה, מצ'כוסלובקיה ומפולין, החלה תקופת „הקואליציה הגדולה", ומדיניות „המעבר" היתה מוסכמת על שני הצדדים.

השמרנים ראו במועמדותו של קורט ואלדהיים בעל היוקרה הבין־לאומית סיכוי לנצחון ראשון בהתמודדות על תפקיד הנשיא. כל נשיאי אוסטריה עד כה, מ־1945 ואילך, היו סוציאליסטים. משאלי דעת הקהל הראו יתרון לואלדהיים על יריבו הסוציאליסטי, ד"ר קורט שייריד. קשה להעריך, אם הפרסומים האחרונים על עברו של ואלדהיים יניעו את השמרנים לשקול מחדש את מועמדותו, ומוקדם לדעת האם וכיצד יספיגו על תוצאות ההתמודדות. קרוב לוודאי שלא ידיחו למועמד הסוציאליסטי.

חברותו של ד"ר ואלדהיים בס.א. לא היתה בגדר סוד כמוס גם בעבר, אף אם מסעבים מובנים לא התפאר בה בביוגרפיה הרשמית שלו. הטענות בדבר סחיטתו בעת כהונתו כמזכ"ל או"ם על־ידי הסובייטים, שידעו על עברו, נשמעות מפוקפקות. עמדתה האוהדת של פינלנד, גם היא מדינה נייטראלית, מובטחת לסובייטים בתוקף „הסכם הידידות" הקושר את מוסקווה והלסינקי יותר מזו של כל נציג של אוסטריה. אף־על־פי־כן פסלו הסובייטים דווקא את מועמדותו של הדיפלומט הפיני מאקס יעקובסון, שנרשמה בפרחדרי או"ם, בשל מוצאו היהודי, והגיעו להסכמה עם המערב על בחירתו של ואלדהיים. נוכח הנסיבות הקיימות בארגון הבין־לאומי ספק רב, אם היה כלל צורך באיזו שהיא „סחיטה" סובייטית לגבי ואלדהיים, ומוטב להיזהר מהאשמות מן הסוג הזה.

صكنا من الاصل

מכתבים למערכת דבר

דרוש ריאליזם הדדי

בכו אחרים קראתי גם אני בגליון „אל פג'ר" מיום 7.2.1986 מאמר בתורגם מעתונכם מאת רפאל רופין שכותרתו „הדרך לשלום עוברת דרך אישים מתונים בגדה וברצועה" („דבר" 12.2.1986).

מאמר זה המלל ניתוח ראלי, הבחנה חודרת וגם ידיעה טובה של מציאות החיים המדיניים בשטחים, ראוי להחשב באמת לדרך היחידה להגיע לעתיד טוב יותר ביחסים בין שני העמים: הערבי־פלשתיני והישראלי.

אנו, כתנועה שקראה ומשכיה לקרוא להכרה בישראל ואשר מגנה את הטרור ומאבינה במו"מ ישיר כדרך יחידה לשלום באיזור, תובעים מהציבור המשכיל – ובתוכו מעצבי דעת־הקהל בעתונכם – להשקיע מאמצים גדולים יותר להביא לתודעתו של הקהל הישראלי את חשיבות תפקידם של תושבי השטחים בעצוב יסודות השלום הצודק באיזור ואת העובדה שבלתי אפשרי לעשות שלום בלעדיהם שכן יש להם הזכות לקבל או לדחות כל פעולה בענין זה.

הנני מבקש, כי יינתן יותר מקום מעל דפי עתונכם לקולות מציאותיים בעלי ידע ונסיון, ערביים וישראליים, כדי לתמוך במגמתם וביומתם זאת, במיוחד לאחר שהוכח לכל, כי אין פתרון לבעיה אלא אם יבינו שני הצדדים, הגם הפלשתיני והגם הישראלי את ההכרח לוותר ויתורים הדדיים. זאת כיוון שהזמן אינו פועל לטובת אלה המאמינים בשלום, משני הצדדים, אלא מסייע להגשמת שאיפותיהם של הקיצונים בשתי הזירות: הימין הקיצוני בצד הישראלי, והצד השוביניסטי הישמאל הטפילי בצד הפלשתיני. כאן בולט עוד יותר תפקידו ההיסטורי של הזרם הריאליסטי הפרגמטי בשני הצדדים על מנת להגשים זינוק איכותי לכיוון השלום.

מהנדס מוחמד נאצר
חברון

מיבצע „צדק"

הארכיבישוף דמיאנוס הוסגר סוף סוף לישראל. הוא יתן בוודאי את הדין על מעשיו הנפשעים כלפי יהודים.

אך אני שואל: למה ההילולה מסביב לנואם? למה, למשל, עלי לדעת כמה פיג'מות ושמיכות, מגבות ומברשות־שיניים הרוצה קיבל? אולי גם נזכה לדעת איזה אוכל הוא אוהב ואולי ידרוש אוכל כשר?

אנשי תקשורת מנצלים את „המאורע" הזה ומפרזים מאוד בדברי הבל בלי שום גבול.

מרדכי הרצוג
רמת גן

דרושה אמינות גם בביקורת

מארגני הרשימה המתבדלת „גימלאים" לבחירות לכנסת ה־12, ביזמת שגריר לשעבר, ד"ר אבא גפן, וסמנכ"ל במשרד התקשורת, לשעבר, שלמה ד־אן, שהודיעו בזמן האחרון על פרישתם ממפלגת העבודה (בראיונות ב„העיר", 17.1.86, ב„בעריב" 23.2.86), לצורך הקמת רשימתם ה„על מפלגתית", נקטו, כבר, בראשית צעדיהם תכסיסי מפלגה השרויה באופוזיציה ומצהירים: „מכל ההבטחות לא קיים שום דבר", „ציבור הגימלאים מרגיש נבגד על ידי המפלגה שהוליכה אותו שולל כדי לזכות בקולותיו" („בעריב" 23.2.86).

האומנם? עד כדי כך לזכות בקולות ולהיכנס לכנסת? הם, מצידם לקחו תחת חסותם את 400.000 הגימלאים, מבלי שנשאלו, על כך, ומבטיחים להם הרים וגבעות לשיפור מצבם בהקטנת אחוזי המיסים, העלאת קיצבת הפנסיה לאלמנות ולאלמנים, הרחבת כתי האבות ודאגה לשירותי ריפוי ואישפוז נאותים ועוד. תעמולתם המטופחת בעתונות הכתובה, לכל גוניה, בתיאור קשיי מצב הקשישים מלווה בהתעלמות מכוונת ממאבקים, פעולות והישגים (כן, גם הישגים!) של ארגוני פנסיונרים חסיבתיים ומקומות עבודה גדולים, המעילים זה יותר מ־15 שנה ובשנים האחרונות „הסתדרות הגימלאים בישראל", הארגון היציג של הגימלאים בארץ, המאגדת בתוכה כלל הגימלאים ולה מוסדות נבחרים, נציגי ארגונים וחסיבות המונים רבבות, רבבות גימלאים.

עד בוא יומי הרשימה „גימלאים" היה כלל הגימלאים כעין עדר עזוב ללא רועים. מאז הופעתם על הבמה הציבורית לפני זמן מה מפעילים אותם כיום לעירנות ולמאבק להגן על זכויותיהם, עם הנסיונות של מטרד האוצר להפעלת גזירות שונות והטלת מיסים בלתי־צודקים על ציבור הגימלאים. האם לא דרושה אמינות בביקורת גם על־ידי מפלגה צעירה לימים, המתארגנת סביב אינטרס מצומצם אחד, בלבד, לבחירות לכנסת העוסקת בשנות פעולתה בנושאים רבים אחרים חיוניים ואור לכולנו, אזרחי המדינה, סייסרים, בוניה ומטפחיה עד היום?

עם כינון ממשלת ה„אחדות" הנוכחית עם הליכוד, עקב פיצול קולות הבוחרים על ידי 26 רשימות, וההכרח לייצב את כלכלת המדינה, שעמדה לפני התמוטטות מוחלטת, לאחר שנע שנות שלטון הליכוד, ניתבו גזירות בלתי־צודקות ובלתי חוקיות על הגימלאים. הסתדרות הגימלאים התגייסה במלוא עצמתה להדיפת גזירות אלה בהפגנות, אסיפות מחאה, מסיבות עיתונאים, תזכירים, פגישות עם מנהיגי המדינה, ובראשם ראש הממשלה המגלה הבנה רבה לטענות נציגי הגימלאים. גם מרכז המפלגה והלשכה הצטרפו לפעולות מחאה זו. הוקמה שדולה בכנסת, בראשות הח"כ, נאוה ארד, המונה 65 חברים ולזכותה כמה הישגים בעיכוב הביצוע. ב־24.2.86 הונחה על שולחן הכנסת הצעת חוק בתמיכת 21 חברי כנסת מכל הסיעות לביטול סעיף 23 לחוק ההסדרים לשעת חירום המאפשר ניכוי מס הכנסה מהקיצבאות.

רשימת רסיס מפלגה המפצלת קולות תהא לשמחת ליבם של יריבי תנועת העבודה.

ישראל שיון
חדרה

למורים – אל תשביתו!

אנו, מועצת תלמידי בי"ס רוגוזין – חטיבה עליונה בקריית־אתא, ותלמידי כיתות י"ב הנבחנים בחינות בגרות וגבר בסוף שנת לימודים זו, פונים בקריאה נרגשת אל כל הנוגעים בדבר למנוע את השבתתנו מלימודים הזל מסוף חודש זה.

אנו פונים אל ארגון המורים בכלל ואל כל מורה ומורה בפרט. לגלות רגש אחריות ולמנוע פגיעה חמורה כל כך בציבור גדול של תלמידים.

אנו מקווים לקבל את תמיכתם המוסרית המעשית של כבוד נשיא המדינה, ראש הממשלה, שר החינוך, שרים וחברי כנסת מן הקואליציה ומן האופוזיציה, ושל כל בעל השפעה אחר, שחשובים לו חינוכו של הנוער והשכלתו. אנא, עשו לקרוב עמדות הצדדים.

בשעה זו לומדים תלמידי השמינית במשנה מרץ לקראת מבחני המגן ובחינות הבגרות והגמר, ועימם עמלים המורים על כמה להספיק את החומר הנדרש.

אך אנו שואלים: למה ההילולה מסביב לנואם? למה, למשל, עלי לדעת כמה פיג'מות ושמיכות, מגבות ומברשות־שיניים הרוצה קיבל? אולי גם נזכה לדעת איזה אוכל הוא אוהב ואולי ידרוש אוכל כשר?

אנשי תקשורת מנצלים את „המאורע" הזה ומפרזים מאוד בדברי הבל בלי שום גבול.

מרדכי הרצוג
רמת גן

הגימלאים והרשימה לכנסת

בקשר לוויכוח של החברים מעל דפי העתונות, כן רשימה מיוחדת של הגימלאים, לא רשימה מיוחדת, כן חסימה לא חסימה, הרשימה כן תעבור לא תעבור תנוח דעתה של העתונאית עליזה ולך, שרשימה כזאת שתשיג לא מנדט אחד, כי אם יותר מ־5 מנדטים, הא דבר של טרם זמנו. המכריע בענין יהיה דבר אחד וייחיד, התוצאה של הצבעה בכנסת על התקציב, אם יעבור במתכונתו המוצעת או לא.

כאן חשובה הגישה של אותם 65 חברי הכנסת שבשדולה, שרוצים לעזור לגמלאים, אם הם יעמדו בלחץ ולחץ כזה בלי ספק בא יבוא, לא רק „שלא לתת יד לאישור התקציב" ואולי בשעת ההצבעה לצאת החוצה, כי אם להרים יד ולהצביע נגד.

אם אכן כבה יהיו פני הדברים, דומני שלא יהיה בהכרח צורך ברשימה מיוחדת לכנסת. לפחות בשלב הנוכחי, בשעה שבכל זאת מוטלת עלינו חובה כלשהי לשלמות המפלגה (הגם שסכנה כזאת קיימת) במאבק הרציני לצורת ניהול המדינה בעתיד, לפי רוח הדברים שלחמנו למענם דור שלם. לא נוכל בנקל להפקיד את האידיאלים שלנו, שהיו קודש לנו במשך חיינו למען ענין בצע. והשרולה, היא חייבת להבין, שההצבעה הנ"ל לא חייבת להיות רק אקט חד־פעמי, השר מורדי וגם חברנו אמנאי יכולים לחזור על התגיל הזה בצורה אחרת ובזמן שיראנו.

ואשר להתארגנות במפלגה ובהסתדרות, הגמלאים חייבים להיות מיוצגים בכל המוסדות ובראש ובראשונה בוועדה המרכזת. היזמה לכך היתה צריכה לצאת מהמרכז. אם לצעירים מגיע, מגיע לגימלאים כמה מונים, הגימלאים חייבים להיות מיוצגים במוסדות הגימלאים במיוחד, והללו, גם המוסד הגימלאי של המשק ההסתדרותי, יהיו חייבים לתת תשובה לגימלאים, כיצד זה יתכן, שגימלאי פקיד בכיר, בדירוג מנהלי ואקדמאי, שיצא לגימלה בשנת 1976 מקבל 60% פחות מהגימלה שמקבל פועל באותו המפעל, שיצא לגימלה בשנת 1982. זה משפיל ומעליב. שזה לא מתיישב מבחינה אקטוארית, את החשבון הזה היו צריכים לעשות קודם לכן ולא עכשיו.

נתניה נפתלי זלינגר

מכתבו של נפתלי זלינגר נתקבל במערכת עוד לפני שפורסם מכתבו של מנחם לוין, מכאן שדבריו של לוין ביחס לעמדתו של זלינגר כלפי רשימת הגימלאים אינם עולים בקנה אחד עם מכתבו של זלינגר.

לומר את האמת והאמת בלבד

בשבוע הראשון מחודש פברואר 1986 נכתב ב„דבר" על „ביזוי דגל המדינה ובעשיית צרכים בו בבית ספר בעכו העתיקה".

לצערנו הרב ואחרי עיון מעמיק בנדון מתברר, כי אין כל הצדקה והטענה מצוצה מהאצבע ואין לה כל יסוד. היא רק מזיקה ליחסים בין בני שני העמים בעיר ומגבירה ההסתה הגזענית נגד התושבים הערבים אשר שואפים לחיי שלום ודו־קיום בעירם עכו.

האמת היא כי בתחילת החודש פרצו קטינים לבית ספר אמל – בית הספר הוא כלי גדר וקירותיו הרוסים וכמה פריצות כבר קרו בעבר. בפריצה הנ"ל נכנסו הפורצים לחדר הצופים וסתבו דברים שונים. הפורצים עשו צרכיהם על דגל הצופים. דגל המדינה נמסר למשטרה שלם ונקי לפי עדות מנהל בית הספר וסגן ראש עירית עכו אשר ראו את הדגל בתחנת המשטרה כשהוא קרוע והאת רק בשל היותו ישן ופתיק.

ידוע, כי העתונות ממלאת תפקיד חשוב בחיי העמים ולמען התקדמות ההבנה והצדק. כתב „דבר" מסר את הענין בלי שהתיחס לפריצה וקיבל את המידע מצד אחד אשר היה מוטעה ומטעה והוסיף אש למדורה.

זיאד מוסא
יו"ר ועד ההורים

„אין לי סבלנות"

יעל דיין התלונגה: „הגיע הזמן שחברות הכנסת ארבלי ונמיר יפנו את מקומן לצעירות כמוני... אין לי סבלנות".

אולי, כצעירה ממך, הייתי מסכימה אתך לולא הייתי תמהה: מדוע לא הצטרפת למפלגה הליברלית (מודעי), שהרי שרה דרזן מבוגרת לעומתך. האם לא ידעת?

חיה הלן ראובני

מודיעין

טלויזיה

5.30 „קיר ויראר".
6.00 סיפורים בראש – „הנער מסיציליה" מאת דורית אורבך; „סיפורי נסיכות" ליקס ר' גרלה; „בתוך הבתרע" מאת ע' בודלא; „אלף מרכבות" מאת נורית מזרחי.
6.15 „מסוקי של מקום" – מבט אל צור.
6.30 קיצור חדשות (ערבית).
6.32 „מועדון הפוף" (תרגום לעברית, שידור חוזר).
7.00 מבט – דיון בעניני השעה (ערבית).
7.30 חדשות (ערבית).
8.00 כותרות מבט.
8.02 מבט ספורט.
8.45 לקראת שידור.
9.00 מבט לחדשות.
9.30 סדרה העורית – מעוף הקונדור, מסע מסוס הקונדור באמריקה הדרומית, ממטגיה בדרום לאורך הרי האנדים ונהר האמזונס.
10.10 „בתוב בעיתוך" – מגיש מאיר שלו.
10.25 „המגדל השחור" – סדרת מתח אנגלית חדשה בהמשכים בת 6 פרקים. הבלש הבכיר הנודע, איש הסקוטלנד יארד, אדם דאלגליש נקלע שוב למקום רחוי מתח ומסתורין, הפעם בבית החלמה פרטי לחולים אנושים. הבם חשוכ מרפא. מופר סיפורי המתח פ' ד' ג'יימס כתב את הסדרה, ועיבר אותה ויליאם האמבל. עם השחקנים נמנה גם ארט מאליק. הבמאי: רונלד ווילסון. פרק ראשון.
11.15 מוף צישום – עניני ספרות. מנחה יחזן לונדון
11.55 חדשות.

טלויזיה לימודית

08.15 כושנים ביהדות: הסב תשיבם.
08.40 כלי סדרות: צירה 2.
09.00 ארץ מולדת: הנוערים.
09.20 מדעי הטבע (הכה"ב): פרק הדרכה של בים.
10.10 אנגלית ה.
10.30 הגיל הרך: רחב סוסטם.
11.00 אנגלית ו.
11.15 ערבית מדוברת: עלעבה דאיעה.
11.30 מדעי הטבע (הכה"ב עליונה): האבולוציה 5, יחס גוסלין המוצא הנתפתחותי.
12.00 אנגלית ח.
12.25 הכהדה (עליונה), העשרה: נפוליאון, עליתו של דיקטטור.
1.00 אנגלית ט.
2.00 פליני, הבמאי ביצדה: פליני מביים את הסרט „גזלישה של הרוחות". ראיונות קטרים עם הבמאי ועם השחקנית גזלישה מסינה.
2.30 אני ומבתה: סיפור ילדים על התמודדות עם המוות.
2.45 צרפתית.
3.00 רכבת הפתעות: סרט אנימציה.
3.20 גילם הלגרסון, פרק 36: עונת החיזדים.
3.50 סרט מצייר.
4.00 הדרה: שידור חי.
5.00 ערב חדש. מנחה מיקון רייכר.

רדיו

קול המוסיקה

07.30 הכרזת בוקר
09.30 קונצרט בוקר
12.05 מאחר הצהרים – ה. ווארה – כנור / א. גרינברג – פסנתר – בטהובן: מחזור שירים אופ. 98 „לאהובה הרחוקה"; ברהמס: אי־נפרמצי לפסנתר אופ. 117; מאהלר: שירי הסוליה הנודד.
15.00 קונצרט צהרים – אנסקה דפ – סדרה רוסית בכ. 1 אופ. 11 (הפיל). בטהובן קולו / ל. פיס מרג דיקאר „לה פרי", פוסיקה לבאלט (הנ). שריון המערבית / א. זוהרדן: סרנאטה האריה של דלילה מתוך „מכשפן הדלילה" (הפיל). ממנה קולו / ל. פרסל / מ. הוקן – מבו מוסרן; שופן: קונצ'רטו מס. 2 בפה כיבור לפי כנור ותזמורת (נ). פטוריליל / הסיפוס. משיקאבו / ק. אבאראנו: סוטרה: סימפוניה מס. 10 בדה מג'ור (מחקר והשלמה – בריאן ניסבלה) (תו). פיל. פליאר / פ. ברתולומה.
15.05 מפגשים מוסיקליים.
16.00 אתנומוזיקה – מחה למרוכי סתר ביום הולחנו ה70 – פ. אלצנן – מבנר / ו. וידמן / א. שנרך – כמרה / רביעית הפי מבתר הישראלית / מקור. „אני קודי" / לחפש בגרים של משכנות שאנגים – א. מחה / הבקה. הקי אנ. שליד האקדמיה למוסיקה בים – א. הרליכ – „שירי לל דים" לכלים של ח. נ. ביאליק (1983); סונטה לי־ב כנורות (1952); מוסר פרסמוא (1985, ביצוע בכורה); רביעית פסנתר (1982), ביצוע בכורה; 4 שירי מעד (1946).
17.30 קונצרט מנוה – מישל קורס: „הראים הפידסמנרג" – קונצ' קוטי מס. 25 (על פי נושא של רמה) (מוסיקה אנטיקוה קלן); באך: סונטה בדו מינור, לכנור וצ'מבלו וכ. הוגס / ס. קופמן; ג'זליו קב'נה 4 שירים בליווי להקת כלי פריטה ווילה דהגמ' בה וכ. פיגאנו – מוסרן / להקת סקילה קנטורום מבאולה אלבר־סטרנה: קונצ' בדו מגור, לנבל ותו. ן. זבאלטה / תו. קאנו. / פ. קנינג: הידה: סיפוס. בסול מג'ור, מס. 92, „אוקספורד" והפיל. הרוגאית / ל. ברנסטיין: גרינג: המוסיקה ל„פר ג'נט" וסרנס מר־סין / ל. פפ / הסרים האמבר־ווים / ג. מרינו: מנדלסון: המתי־חה „מערת פינגל" ותו. הקפ. הסקוטית / א. גינסטר.
20.05 ערב סוב – שומרים: מחולות נ. שהכטר, פסנטרו.
20.30 קונצרט תזמורת הסימפוניה ירושלים רשד"ש – מנצח יאנוש פירסט / סולנים: נועם בוכמן, חליל / ג'וזב' האס, אבוב / ריצ'ארד פלאי, בסון / אייל ולי־נר, כרן / – ערן פרטוש „עת־בים", אלניה סימפוניה: פרנץ הנצ: סימפוניה קונצרטית לכי לרשיטה ותזמורת.
21.10 אנתולוגיה קסנה. צ'ייקובסקי: סימפוניה מס. 6 („הפתטית"), אופ. 74.
23.00 דור הזהב – סוסקיני בלוב דון, תכנית חמישית – רוסיני: סונטה מס. 3 בדו מג'ור לכלי־קשת (תו). אן. בי. סיא: ברהמס: סימפוניה מס. 4 בסי מינור, אופ. 98 (תו). פילהרמונית.

רשת א'

11.30 השכלה דרעת לכל – גילאי הגן: דילוד בגן הילדים.
12.05 שירים מחדשים.
14.06 תבניות לילדים – „בלרב קסי" „דודי מרחוב ארגנט" – מאת לאה גולדברג.
14.45 „חתולקס".
15.25 עזריה אלון מספר על נוף הארץ (ש.ש.).
15.30 קתדרה – פרוס גרשון שקד: בעיית הזהות האסטולות בספר רות העברית משלהי שנות ה־30 ועד ימינו.
22.05 לכל אדם כוכב – מזל „רגים".

רשת ב'

10.05 עניני בית המשפחה.
15.05 עניני חינוך ונוער.
18.06 יש שאלות – היום בספורט.

רשת ג'

19.05 קול כ.
21.05 מופע רוק.
23.05 הלילה הוא שירים.

גלי צה"ל

06.30 אנציקלופדיה משודרת – אלבר רט אינשטיין, אזרחות ויהדות: מהדורות האור כעוך עליון. מר־צה מרגש יוסף אנסי.
08.05 מיקר טוב ישראל – אקסור ליה יזכיה.
17.30 כוונון.
17.50 יזכן ספורט.
18.05 שעה קלה על כלכלה.
18.35 סכב הערב.
20.05 „רק ישראלי".
23.05 „חנורה".
05.05 צלילי מיקר.

בתי קולנוע

תל־אביב

אסתר: סוניה האדומה 9.30, 7.15, 4.30
אדלה: והטפיגה שטה 9.30, 7.00, 4.30
אלנבי: מלכודת קטלנית 9.30, 7.30, 5
בן־יהודה: טובבה בכל מחיר 9.30, 7.15, 4.30
גורדון: בחר־בי 9.30, 7, 4.30
גת: פעמים במשך הזמים 9.30, 7.15, 4.30
דקל: לילות לבנים 9.30, 7.15
דיזנגוף: בידרי 9.30, 7.15
חצות – מסיבת סקס
הוד: משאלת מוות III 9.30, 7.15, 4.30
בית לסין: מי מפחד מהסכן מגול 9.50
חן 1: שנת הדרקון 9.40, 7, 4.15
חן 2: גלגלי תורלה 9.45, 7.20, 5
חן 3: סיפורה של מארי 9.45, 7.20, 5
חן 4: ביהם לאסירים מתחילים 9.40, 7.20, 4.45, 1.30, 10.30
חן 5: רומן על בטוח 9.40, 7, 4.45, 1.30, 10.30
לימור: הכבוד של פרצי 9.30, 7
לב 1: מטרה 9.30, 7.30, 5
לב 2: בוני וקלייד 9.40, 7.30, 5, 2
מוזיאון תל־אביב: סוחרים 9.30, 7.15
מונרבי: סילמרדו 9.30, 7.15, 4.30
מקרב: קומנדו 9.30, 7.00, 4.30
סינמה 1: בחזרה לעתיד 9.30, 7.15, 4.30
סינמה 2: עד סוף הלילה 9.30, 7.15, 4.30
סבודיה: להב משונן 9.30, 7.15
מאיר: מסע עסקים של אבא 9.30, 7, 4.15
פריז: חבורת האבים 9.30, 7.30, 4, 2, 12
צוותא: נגע + בשמים חלום 8.00
צמרת: ראן 9.30, 6.15
תמר – רמת־אביב: התפוח המכני 9.30, 6.45
שקוף: הבאהב 9.30, 7.15, 4.30
תבלין: הרבה ולא כלום 9.30, 7.00, 4.30
תל־אביב: רוקי 4 9.30, 7.15, 4.30

יפו

הסיבה הישראלית: מרכבות האש 9.50

ירושלים

אריאלה: משאלת מוות III 9, 7, 4.30
אדיקון: סגור לרגל שיפוצים
אירנע: שוטר עם כבוד 9, 7, 4.30
בית אבריך:
הסנדק I 6.30
האדום בלוח 9.30
שר הטבעות – חצות
בנייני האומה
מבע עסקים של אבא 9, 6.45
דביר: מלכודת קטלנית 9, 7, 4.30
גיל אדר: שנת הדרקון 9, 6.30 4.30
פאר: רוקי 4 – 9, 7, 4.30
פמהר: קאנו 9.15, 6.30
עדן: לילות לבנים 9.15, 6.45, 4.15
רקס: הסאהב 9, 7, 4.30
מושלה: ראן 9, 6

חיפה

אורה: הבאהב 9.15, 7, 4.30
אדלה: להב משונן 9, 6.45
אמפיתיאטרון: מלכודת קטלנית 9.15, 7, 4.30
ארשון: סניה האדומה 9, 6.45, 4.30
עצמון: הספתח 9, 7 4.30
הן: קטנון 9, 6.45, 4.30
מאיר: הרבה ולא כלום 9, 6.30, 4
קדיאה: קאנו 9, 6
סגם הזיים לפי מוגמי פייטון 11.30
הבוגר 1: סגת הדרקון 9.15, 6.30, 3.45
הבוגר 2: לילות לבנים 9.15, 6.30, 3.45
הן: רוקי 4 – 9 6.45 4.30
שבוע, הר הכרמל: ראן 9.30, 6
עממי: צייד הצבאים 9.15, 6

קרית־ביאליק

מאיר: לילות לבנים 9.15, 6.45
מבוקן: שנת הדרקון 9.30, 7.00

קרית־חיים

בית הקנ: אני אוהב אותך סיבון 9.15, 7.15
הימה: חמן הרבים 9.15, 7

קרית־ים

ניצן: חזרה לעתיד 9.30, 7.15

קרית־מוצקין

אורה: שושנת קדיר הסגולה 9.15, 7.15

אשדוד

אסתר: חזרה לעתיד 9.30 7.15
אמנהה: בידרי 9.30, 7.15

אשקלון

אסתר: שושנת קדיר הסגולה 9.30, 7.15, 4.30
מאיר: רוקי 4
רמה: שנת הדרקון 9.30, 7

באר־שבע

הן: חזרה לעתיד 9.15, 7.15

בת־ים

אורנים:
עצמאות: רוקי 4 – 9.30, 7.15

גדרות

גדרה

הרצליה

מלון דניאל –
מקום בלב 9.30, 7.15
הרשה: הסאהב – 9.30, 7.15, 4.30

חולון

אריון: תפילה למוות 9.30, 7.15
שנוני 11.30
מגדל: רמבו על בטוח 9.30, 7.15
מתנים, קרית שדה:
בטם כל בני ביתי 9, 7
פתיחה תרבית לסגורי תיאטרון 9.30
מאיר: משאלת מוות III 9.3, 7.15
רינה: הבכור של פרצי 9.30, 7

טבריה

אביב: רוקי 4 9.30, 7.15

טבעון

יובל אור: מסרחת המלך שלמה 9.15, 7

כפר־סבא

עמה: הגנים 7, 5 / גשר צר מאוד 9.15
הן: רוקי 4 9.15, 7

לוד

אדלה: רוקי 4 9.30, 7.15
הבה נגנה: סופשבוע הסוהרה 9.30, 7.15

נהריה

הוד: הבחזמן הגדול 9.30, 7.15
הן: בית הזיות 9.15, 7

נתניה

מבהיה: פלמבנו קיד 9.15, 7, 5
אסתר: רוקי 4 – 9.15, 7
שרון: קטנון 9.15, 7, 5

פתח־תקוה

שלום: משאלת מוות III 9.30, 7.15

קרית־שמונה

שניה: מכרות המלך שלמה 9.30, 7.15

קרית־מלאכי

אמרה: תפילה למוות 9.30, 7.15

ראשון־לציון

נעמה: חזרה לעתיד – 9.15, 7.15
ראשון: חזרה לעתיד 9.15, 7.15

רחובות

בית הגב
תאנים של הרבה – 9.15, 7.15
הדר: שנת הדרקון 9.30, 7
הן: תלמידה ומחסמלת 9.30, 7.15

רמת־גן וגבעתיים

אראמיס: שנת הדרקון 9.30, 6.50
אורנה: סניה האדומה 9.30, 7.15, 5
לילה: הכבוד של פרצי 9.30, 7.15
הדר: רוקי 4 – 9.30, 7.15
רמבן 1: סיפורה של מארי 9.40, 7.30, 5
רמבן 2: בידרי 9.40, 7.20, 5
רמבן 3: הרבה ולא כלום 9.40, 7.10
רמבן 4: להב משונן 9.45, 7.20, 5
שפים: רכבת תחתית 9.30, 7.15

רעננה

אורנים: השוטר מגנב פטור 8.30

רמלה

אורן: רוקי 4 9.30, 7.15

רמת־השרון

כבב –
לילדי גן 7.00, 4.00
רסטי ג'יימס 9.30
הביצוע 12.15

הודעה המקומית לבנין והבנון
הודעה קפיר סעיף 149 לחוק התכנון והבניה תשכ"ה–1965
חברת גרסנפלד בע"מ הגישה בקשה לוועדה זאת בתכנית מס' 19283 לבנות בנין בן 4 קומות מעל קומה מגולשת ברח' בן־אכאי 56–58 גוש 6124 חלקה 79 באזור ב' בהקלות הבאות:
1. קומה 1 נוספת מעל 3 קומות מותרות.
2. הזזת קוי בנין צדדים בצדדים צפון־וחדרום ב־45 סמ' דהיינו בניה בקו בנין צדדי 4.05 מ' במקום 4.50 מ' המותר.
3. 5% בנין בנית מצלית ר"מ 6% שטח תנאי ידור ר"מ 2.5% בנין קומה נוספת סה"כ 13.5% מעל 105% המותרים.
וזה שלא בהתאם לתכנית בנין ערים ב' 105 החלה במקום.
כל המעוניין יכול לעיין בבקשה האמורה במשרדי הועדה המקומית בעיריית בני־ברק בשעות קבלת קהל ורשאי להגיש התנגדות מנמקת לוועדה המקומית תוך 14 יום מיום פרסום זה.
מר מ. אירנשטיין
יו"ר הועדה המקומית לבנין והבנון עיר בני־ברק

אנטקס
לכל המשפחה!
תל־אביב
בם – פרישמן 66 – 257326
ארלוזורוב – ארלוזורוב 76 – 230746
ירושלים
מרפאת רח' הנגדים – הנגדים 1 – 224175/8
חיפה
הנסיא – שד' הנשיא 33 – 333312
מרכז הקבלה
מוסדפאנס – שפירא 43 – 909030
מגדים – חיזון
קופת חולים – עין יהב 4 חולון – 884654
אחיון – המעיין 52 חולון – 869155

רכוש מכר מסמרית דבר

טבע תעשיות
מרפאנטיות בע"מ

הוא לא רק בנק הוא גם ידיד

(המשך מעמ' 7)

שאלה: ואתה מתווך בין שותפים גרמנים וישראלים?

תשובה: כשמישהו פונה אלינו כשאילתה, אנחנו תמיד נותנים לו יעוץ.

שאלה: גם אתה עצמך מרים מדי פעם שפורפרת, כדי לתווך במישרין בין הקומות העליונות?

תשובה: כאשר מתקשרים אלינו ואומרים „שמעתי כך וכך", יש לי רעיון כזה וכזה, אני מרים שפופרת ומנסה לטפל בנושא. זה חלק טוב מאוד.

שאלה: האם משמעות הדבר היא, שחברות גרמניות נרתעות משיתוף פעולה עם ישראל?

תשובה: לא הייתי אומר זאת בהכללה. אם יש לך מוצר מעולה, אחרים לא יוכלו להתעלם מכך.

שאלה: האם רתיעה אינה גם תוצאה של חוסר ידע?

תשובה: יתכן. אני באמת חושב שהתרמית של מוצרים ישראלים בגרמניה מפגרת. בעניין זה, אנחנו מנסים לעשות צעד קדימה בעזרת האגודה הכלכלית, על־ידי הצגת טכנולוגיה ישראלית ברשוליקה הפדראלית. ובכל זאת, בגרמניה עדיין נפוצה הסברה שישראל היא בעיקר ארץ חקלאית.

שאלה: גם חברות גרמניות סבורות כך?

תשובה: אחדות מהראי סבורות. מסום כך אנחנו רוצים לקיים מדי פעם ארועי־מידע על טכנולוגיה ישראלית. אבל לפני כן, החברות הישראליות שרוצות להחדיר את הטכנולוגיה שלהן לשוק הגרמני חייבות לפתח פעילות משלנו.

שאלה: זה בגלל תנאי השוק

תשובה: מבחינת השוק הכל אפשרי, כמובן. אבל אני חושב שבארה"ב הענין פשוט יותר. הדבר תלוי גם בגודל האוכלוסיה ההומוגנית ומספר הימים ההומוגנים. גם בגרמניה יש ימים יהודים, אבל אין מה להשוות לאמריקה.

שאלה: האם משמעות הדבר היא, שחברות גרמניות נרתעות משיתוף פעולה עם ישראל?

תשובה: לא הייתי אומר זאת בהכללה. אם יש לך מוצר מעולה, אחרים לא יוכלו להתעלם מכך.

שאלה: האם רתיעה אינה גם תוצאה של חוסר ידע?

תשובה: אנחנו פועלים לתכלית זו. אני סבור ששיתוף הפעולה בין חברות גרמניות וישראליות מפגר בהשוואה לשיתוף הפעולה בין חברות אמריקאיות לישראליות. השוק האמריקאי גדול יותר, הקשרים העסקיים עם אמריקה חזקים יותר. אבל אני סבור, כי גם האורינטאציה הכלכלית של ישראל היא יותר בכיוון של ארצות־הברית מאשר בכיוון גרמניה. גם מתחומים שאינן קשורים בהכרח לכלכלה, ארה"ב היא אב־קשר לישראל. אם נסתכל מחברות משותפות, נראה שזה שלמה של חברות אמריקאיות־ישראליות. התופעה אינה נפוצה במיוחד עם חברות גרמניות. אני צריך להתאמץ כדי להיזכר בדוגמאות.

המשטרה חוקרת

(המשך מעמ' 7)

בעניין זה לא נבדקו רישומי מחסן המוצגים ומשרד האבידות של התחנה".

אף שבמהלך החקירה של המשטרה נבדקו החשודות כלפי השופט דואק וקשרו עם רב־פקד אלי בן־יעקב, הם לא הועלו בהרחבה בבית־המשפט, שדן בענינו של בן־יעקב. למען ההגינות נציין כאן, כי בדו"ח הביניים של חקירת המשטרה, שסגן סודי, גרשם: „כאמור, כל הנושא של החשדות הקשורים לשופט דואק טרם נבדק באופן יסודי ויש עליכן להתייחס אליו בזהירות הראויה". עם כל הזהירות הראויה ועם כל הכבוד הרב לשופט, הבאנו בשם אומרם – מחלקת חקירות־פנים של משטרת ישראל. קשה להניח, כי כל החשדות של מחלקה זו נגד אלי בן־יעקב היו רק עלילת־דם שפלה. אם־כן, חובתו של אלי בן־יעקב לתבוע את משטרת ישראל על העלילה ומיד. לנוכח העדויות של המשטרה בנושא זה, שנגבו ב־13 ביוני 1983, קשה להניח שהיה לפקד אלי בן־יעקב מרחב־תמרון רב.

ועוד נקודה. מחקירה המשטרתית הקליטה המשטרה שיחות טלפון של אלי בן־יעקב. בתמליל שיחה 23, מיום 29 בנובמבר, הקלם קולו של אלי בן־יעקב, שריבר עם אדם שישב בתניון אכזיב, לא רחוק מבתריה. הנה חלק מהשיחה בין אלי בן־יעקב ובין „ידידו", שאמור היה להיחקר או להעיד:

אלי בן־יעקב: עכשיו הם יפחידו אותך עם מעצר, לא מעצר. תגיד להם – רבותי, אתם לא תפחידו אותי עם שום דבר. איש לא הזה אצלי ואני אסור לי לתת משהו, אם מישהו אמר לכם משהו זה שקרן. אני לא מאמין שיגיעו אליך. אבל אני מכין אותך.

ה„ידיד": הבנתי, כן.

אלי בן־יעקב: הם ישתמשו בכל מיני שיטות של הפחדה. אל תראה.

ה„ידיד": כן. כן.

בשיחה מוקלטת אחרת, מיום 29 בנובמבר 1981, שהוצגה לפני בית־המשפט (ע' 47 ג), שוחח אלי בן־יעקב עם אדם בשם יוסי מלכה, מבשרד התקשורת, וביקש ממנו שיבדוק אם על הקו שלו יש האזנה. לחוקרים, ששאלו אותו על השיחה, אמר אלי בן־יעקב: „אני לא מעוניין לשמוע את ההקלטה, אני רוצה להאמין לדברין. אולם לא רוצה להשיב על שאלה זו, כי היא עלולה להפליל אותי ולהזיק ליוסי מלכה. לא ניסיתי להגיד אף אחד. וגם אם שוחחתי עם אנשים מסויימים לא היתה לי שום כוונה להזיק אותם". דברים אלה עוברים בסתירה לשיחות הטלפון, אחת מני רבות, שהבאתי בפיסקה הקודמת.

אלי בן־יעקב הואשם ב־15 סעיפי אישום ובהם סעיף של שוחד מיני. הוא זוכה מכל 15 סעיפי האישום. בתוך עיון היו עלילה, תוכה למצוא את האשמים במחלקת חקירות־פנים בתחנה המרכזית לבנין והאזנין שבמשפט קשה להאמין שכולן היו עלילה. אם אם לא, יש לתבוע את חידוש החקירה נגד אלי בן־יעקב ולהזעמיקה.

ילדים חולים, הורים נאבקים

מדוע ילדים חולי סרטן חייבים להיות מאושפזים בנפרד ולא במחלקת הילדים? במאבק הניטש בימים אלה בין הורים, רופאים וראשי קופת חולים, היכן ישוכנו הילדים, אומר מנהל היחידה האונקולוגית לאישפוז יום בבילינסון ד"ר איאן כהן: „ילד חולה סרטן עלול למות בשל אבעבועות רוח, חצבת או ריזיטריה".

★ „אם ברצוננו לא להפנות חולים לחו"ל, לפתח מערכת טיפולית מתקדמת ולתת סיכוי טוב יותר לילדים אלה, עלינו להתארגן בהתאם ולהקים יחידת אישפוז נפרדת".

★ השבוע הפסיקו זוג הורים טיפול כימותרפי לילדם משום שלא היו מוכנים לגרוד אותו בלילה למחלקת הילדים.

★ נער חולה סרטן קטוע רגל שהועבר השבוע ללינת לילה במחלקה האורטופדית חזר למחלקת האישפוז בבכי „אין עבורי מקום"...

דובר קופת־חולים אומר, כי ההנהלה פועלת על פי שיקולים רפואיים טהורים, לטובת הילדים, על פי המקובל בכל המרכזים הרפואיים בעולם

מאת רינה ריים

„הסידור החדש שמציעה קופת חולים לאשפז ילדים חולי סרטן בתוך מחלקת הילדים אינו מקובל עלינו ואינו פותר את בעיותינו היסודיות. זה אינו פתרון אמיתי. ולא מציאותי ותמוה בעינינו מדוע מתעקשים בקופת־חולים לפתוח את בית הילדים חולי הסרטן מעל רפי העתונות ומתעלמים מאיתנו, ההורים". כך אמרה בסוף השבוע שעבר רותנה אפרת, נציגת „עמותת הורים", המסייעת למשפחות ילדים חולי סרטן. חלק מהילדים מטולטל מדי יום מהיחידה לאישפוז יום למחלקות בית החולים הם חשופים להדבקויות נגיפים באשר המערכת ההיסטרית שלהם פגיעה בשל מחלת הסרטן שלהם. מצוקתם זו נחשפה בשבועות האחרונים בכלי התק־שורת.

במכתב ששיגרו ביום ראשון בבוקר ליו"ר מרכז קופת־חולים, פרופ' חיים דורון, תבעו ההורים את סידור הילדים בתוך החדרים הקיימים ביחידה לאישפוז יום ותוספת תקנים לשלושה רופאים ושלוש אחיות. בעתיד ייבנה אגף אישפוז נפרד.

סידור זה פורסם לראשונה במרוד זה ביום חמישי שעבר. אלא שההורים טוענים כי בעקבותיו נחשפו מאבקי כוחות בתוך בית חולים בילינסון בשל מצוקת תקנים בקופת חולים המכתיבה מציאת פתרון בתוך מחלקת הילדים ללא תוספת תקנים. שבגללה עומדים אלה ומבינים כראוי את הבליה ומסכימים עם הורים ורופאים, שלמרות זאת, חייב הסידור לילדים אלה להיעשות באגף נפרד ולא במחלקת הילדים. הורים ורופאים כאחד עומדים על כך שמאבקי הכוחות לא ייעשו על גב הילדים ולא יחבלו ברפואה האמיתית בשל אילוצים תקציביים זמניים. ההורים תובעים להקים בעתיד יחידה אונקולוגית עצמאית ובתוך־ש הקרוב קיימו ערב התרמה למען פרוייקט זה.

מנהל היחידה האונקולוגית לאישפוז יום בבית הילדים בילינסון בפתח־תקוה ד"ר איאן כהן, יוצא השבוע למערכת הסברתית בעד הקמת יחידת אישפוז נפרדת לילדים חולי סרטן ולמען השארתם ללינת לילה בתוך היחידה הקיימת ולא במחלקת הילדים, כפי שהוחלט בקופת חולים.

מי שמספל בעשר השנים האחרונות בילדים חולי סרטן מתריע כנגד הסיכונים הבעיתיות המיוחדת של ילדים בעלי מערכת חיסונית פגועה הזקוקים להגנה מיוחדת. „לד שמקבל טיפול כימותרפי נגד סרטן, גם תאים בריאים בגופו נפגעים. אחת התופעות הבולטות בטיפול הכימותרפי היא ירידה בספירת הדם. הבאה לידי ביטוי ברמה המוגלובין נמוכה, ירידה בטרומבוציטים, נטיה לדימומים וירידה בכדוריות הלבנות, שתעקידן להילום בזיהומים מסוגים שונים. על כן חשוף הילד לזיהומים הקשורים להיות קטלניים. חידקים וחיידקים, שלילד בריא אינם עושים מאומה, יכולים לגרום למותו של ילד חולה סרטן. ועל כן יש ילדים המתים מאבעבועות רוח, חצבת. גם פטריות שאצל ילד בריא יגרמו לפטרת בפה, יכולים לחדור לתוך הגוף ולגרום לזיהום כללי, וזה יכול להיות קטלני. אבעבועות־רוח לעיתים יכולות לגרום לדלקת ריאות ולזיהום במוח וילדים חולים בסרטן אינם יכולים להתמודד עם הסיכונים הם מתים.

אותם ילדים חולים המאושפזים במחלקת הילדים הם בעלי ספירת דם נמוכה ומקבלים זיהום הם בעלי סיכון גבוה מילדים אחרים עם זיהומים אך עם ספירת דם תקינה. ילד עם ריזיטריה שהוא שותף לאותם שיחזיזים של ילד חולה סרטן מהווה סכנה ממשית לזיר. הילד החולה...

בתגובה הרפואה האונקולוגית לילדים לא מסתפקים היום בתוצאות מקובלות. „היום מנסים למצוא פתרונות לילדים שעד כה לא היה סיכוי להציל את חייהם", אומר ד"ר כהן. במצב שכזה הרבה פעמים דרושים טיפולים יותר תוקפניים ושימושים ממושכים שלא מתחשבים בשעות שהיחידה לאישפוזיים פועלת לפיהם. הילדים המטופלים ביחידה מגיעים בבוקר, עוברים בדיקות דם וממתינים לתשובה. בהתאם לתשובה הם נשלחים לביתם, או מקבלים טיפול ביחידה לאישפוז יום. יש שהטיפול מתמשך יומיים־שלושה ואף יותר, ואז כאשר נסגרת המחלקה בשעות הערב הם מחפשים להם מקום לינה באחת המחלקות או במחלקת הילדים. יש שסיפולים נמשכים בעירוי מתמיד על פני מספר ימים ויש צורך בנאמנות מיוחדת במתן הטיפולים והבית הסיכונים הכרוכים בכך. „אין ספק", אומר ד"ר כהן, „שמתן טיפולים אלה על ידי צוותים שלא מכירים ולא מתמצאים מוריד את הסיכוי להצלחת הטיפול ולמניעת הסיכונים הכרוכים בו".

בעשר השנים האחרונות עוברים מרכזים רפואיים גדולים בכל העולם למחלקות אישפוז נפרדות לחולי סרטן. „היום לא מוכר לי מרכז רציני גדול ששם מאושפזים ילדים אלה ביחד עם חולים רגילים". אין ספק שהרבר כרוך במאבקים בכל מרכז ומרכז, ויש בתי חולים כמו המרכז בלוס־אנג'לס שפיתחו אישפוז נפרד בשנתיים האחרונות. גם בעתיד, כאשר הרפואה מתקדמת ופורצת קרימה לתחומי טיפול חדשים, תלך הדרישה הזו לאישפוז נפרד ותהיה יותר ויותר משמעותית. אם רצוננו לא לשלוח חולים לחו"ל, זה דורש מאיתנו להתארגן בהתאם".

ד"ר כהן סיפר כי השבוע החליטו זוג הורים להפסיק את הטיפול הכימותרפי לילדם משום שלא היו מוכנים לגרוד אותו בשעות הלילה למחלקת הילדים.

עוד סיפר כי אחד הנערים, חולה סרטן קטוע רגל, שהה כל היום ביחידה לאישפוז יום, קיבל טיפול ובשעות הערב נשלח למחלקה האורטופדית. שם אמרו לו שאין מקום עבורו. קרא בכבר על קביים ואמר: „אין מקום בשבילי..?"

ד"ר כהן, שעבר בפילבפיה במחלקה אונקולוגית לילדים אומר כי בארץ, מתוך 200 ילדים חולי סרטן – 120 מטופלים בבילינסון.

★

בתגובה לדברים, אומר דובר קופת־חולים: הנהלת בית החולים סוברנית להחליט על דרך הטיפול הטובה ביותר והנכונה ביותר לילדים אלה. ההנהלה פועלת על־פי שיקולים רפואיים טהורים, לטובת הילדים, על־פי המקובל בכל המרכזים הרפואיים בעולם. בשום מקום אין זה מקובל כי במחלקת אישפוז יום תהיה גם לינת לילה הדרי הילדים יודעים זאת היטב.

מעשה בארון קודש על גלגלים

מאת יעל פישביין

מאז תחילת שנת הלימודים הקודמת ניצב ארון קודש גרול־ממדים במרכז אולם ההתעמלות של בית הספר הממלכתי דתי ביסוד מעלה אדומים ומנע ערכת שיעורי ספורט במקום. הארון הוצב על ידי מתפללי העדה הספרדית שהתרעמו על כך שעבור המתעמלים נבנה אולם מפואר ואילו המתפללים נשכחו. רב העדה הספרדית, מרדכי נגר, שנחרד שמא יגרם חילול קודש על ידי מתעמלים בבגדים לא צנועים אסר על קיום פעילויות ספורט ליד הארון ושיכנע את המתפללים לבנות מחיצת עץ עם גגון כדי להסתיר את הארון. הפתרון שהניח את דעתם של הגורמים הדתיים לא התקבל על דעת הפיקוח על החינוך הגופני מטעם משרד החינוך. הבפקחת רות איילון טענה שהארון על מחיצותיו וקישוטים שנתלו עליו מהווה סכנת בטיחותי ואסרה על קיום שיעורים באולם. למרות הפגיעה בתלמידים סירבו המתפללים להסיר את הארון ממרכז האולם בטענה שהוא כבד מדי וקשה להם להזיז. „רק אם תבנו לנו בית כנסת נזיז את הארון", אמרו המתפללים. במשך כל שנת הלימודים הקודמת ועד לפני שבוע אולם ההתעמלות לא שימש את יעודו המקורי. במשך כל ימות השבוע נותר ריק ובשבתות וחגים שימש כבית־כנסת לעת מצוא.

לפני שבוע, כשהוגשו היסודות לבית כנסת נפרד לבני העדה הספרדית, הגיע המאבק לסיומו. המתפללים הסכימו לפתרון זמני: ארון הקודש הונח על גלגלים, מדי יום שישי הוא מוסע למרכז אולם ההתעמלות ובמוצש"ק הוא מוסע לאגף נפרד המתעמלים יכולים להתעמל בלא חשש.

ראש המועצה של הישוב מעלה אדומים עמוס טרטרמן אמר, כי מי שגרם למאבק סביב ארון הקודש הם הגורמים המיישבים שלא הביאו בחשבון את צורכי הציבור הדתי בתיכנון הישוב.

רב העדה הספרדית מרדכי נגרי מסר בתגובה כי הוא שולל את הסיומוש בארון הקודש בכלקלי מיקוח להשגת בית כנסת אולם הוא מבין לרגשם של המתפללים שפעלו מתוך מצוקה.

המלאכים הם ורודים ? או סגולים ?

לוס־אנג'לס הידוה ההשראה לאיפור דאביב של „רבלוך". מה זה אומר? ורוד חזק וטגל לשפתיים. לציפורניים וללחיים וגוני פסטל לעיניים. (בתוספת עפרון כחל שחור בתוך העין). גם לציפורניים וגם לעיניים. אגב, מוסרים מ„רבלוך" משתמשים בשני גוונים או יותר.

הצלחה ישראלית בניו־יורק

דיווחים מעודדים ממכון היצוא הישראלי בעקבות הצגתה של אופנה ישראלית בניו יורק. חנה ויס, סגנית מנהל חטיבת התעשיות הקלות במשרד המסחר והתעשיה, מוסרת כי באירוע ביקרו כ־880 נשיאי חברות. יצרני אופנה, סוכנים וקונים שהתלהבו במיוחד מן הסרגים ומבגדי הילדים. עסקות רבות נחתמו ונציגי חברות אמודים לבקר בקרוב בארץ גם לסכם רכישות מצרי אופנה וגם כדי למנות סוכנים או לפתוח משרדים בישראל.

ורדה צימרמן

איך מוכ"רים" רהיטים

הימם ספוק:

איזה ספוק? לא מספיק כל הספות יפות נחות? מה זאת אומרת? הרי אם ספה לא תהיה נוחה לא נקנה. אתה מבריא מדרגי הכוס זה לא נחשב יותר מחדרה מעפיק? אז מה? הפעם ספה ח – ס – כ – ביתי!

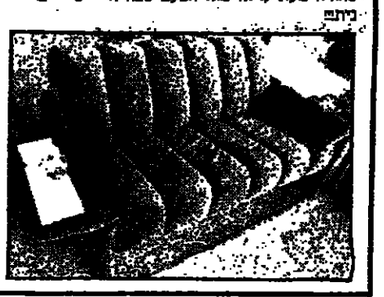

„רים" מיבאת מדנמרק ספות, דו־מושביות ותלת־מושביות, חבורות. איך חסכוניות? שני מסעדי הידים נפתחים לשולחנות וכך, באותו המחיר, יש לך גם ספה וגם שולחנות, לא צריך לקנות שולחן! הם דומים מקום!

ויש כאן עוד כמה אפשרויות הסכון, מכיון שכבר קנית משהו דו־מושבי אתה יכול להרשות לעצמך להמוך ולא לקנות אופנע. בכלל, בזמן שאתה קונה את הספה, אתה גם יכול בהזדמנות זו לא לקנות יהלומים ולהמוך המון אפשרות שלישית היא גם לא לקנות את המערכת כולה, כלומר את הספה הדו־משבית עם הספה הלת־משבית. בצורה כזאת תוכל להמוך בקלות 1630 ש"ח סכום נאה המהווה את מחיר המערכת.

אבל אז לא יהיו לך ספות ח–ס–כ–ו–נ–י–ו–ת מדנמרק.

איזי לוגב

המוצאה מופוצצת

מה עושה צרכנית שעוברת לה בנחת במסעולי המרכול ודואה על אחד המדפים קופסה ארומה ועליה צלום (לא רע) של סיר אמייל בצפוי תכלת וכחול המכיל שקית סבולה במים וליד הצלום באותיות לבנות המלים „שקיות" (בגדול) „הקפאה ובשול" וקטן יותר: היא מודיעה את הקופסה מהכדי וקוראת בעיון את הוראות שעל הקופסה?

ומה היא עושה, הצרכנית, כשמתברר לה כן ההוראות שהקופסה מכילה שקיות פלסטיק המסוגלות לעמוד "בקור של 40 מעלות מינוס ובחום של 110 מעלות צלסיוס"? היא קונה בשמחה את השקיות האמיתיות הללו, רצה הביתה, מבשלת ודי בכמהנה יותר אוכל ממה שהיא צריכה ואת כה שנשאר מן הארוחה היא שמה בפריזר, כדי לחכות את כל זה לכשיתחשק לה, ממש כמו שכתוב בהוראות שעדדו אותה לקנות את הפלא הפלסטי הזה:

ומה היא עושה כשהחידוש המרענן הזה מתפוצץ לה בתוך המים הרותחים והופך למשהו שאין לו תאור מילולי?

היא פונה אלי, אומרת שזה גובל בטערוריה ומבקשת ממני לכתוב על זה בעתון: אז מה אני עושה? יש לי ברירה? כתבתי!

תוצרת „אקסברא פלסטיק" להסיג בכל הצורות המובחרות.

איזי לוגב

כחול־לבן חוסך „ירוק"

שילוב נפלא של איכות, יופי ;עיצוב קדמו את פני בתערוכת „בית כחול־לבן" שבאולמי מלון פלאס בת"א. אילולא סמה של התערוכה, אפשר היה לחשוב, כי מיסב שכיות הזמרה הבאו מכל ארצות תבל וחזכו על שטח של 1,400 מ"ר. לדעת היזמים, אלי לנ'יאדו – יושב ראש ועדת הניהול, נחכיה הרשוב ויעקב לדי – מנהלי החברה, ושאול בן שמחון – יו"ר הועד המנהל של הקבוצה הבלכלית־חברתית המשותפת להסתדרות העובדים, נבע הצורך לשכן את מוצרי כחול־לבן במקום קבוע ובצורה מתמדת, בשל כמה של ועד העובדים, שהפך אותו ליעד חשוב לחברות תעשיה רבות וטבעי כי מפעלים יחפשו דרך להגיע אל כיסם של בעלי מאה אלה.

היקף שוק השי במדינה נאמד בלמעלה מ־150 מיליון דולר, וזו וסיבה כי הגופים האחראים והליטו להשקיע את מיסב מאמציהם כדי ששוק זה במדינה ישראל יתבסס על רכישות מוצרים מתוצרת הארץ ונראה כי אפילו מזכ"ל ההסתדרות י. קיסר, ואלי הורוביץ, נשיא התאחדות התעשיינים המתכתשים פה ושם באמצעי התקשורת, נמרו אומר להיות שוסביניו של המפעל הזה ודימו כוסית להצלחתו ביום השתיחה הרשמי, 1.4.86, במלון פלאס.

יותר מכל משלבת התערוכה את המיזוג שבין העובד כיצרן והעובד כצרכן ובכך היא מסייעת לתעשוקה, לצמיחה משקית ולמניעת פיטורין.

המרכז נפתח בחודש פברואר 86 ועד כה ביקרו בו יותר מ־500 בציגים של ועדי עובדים. 2,230 מפעלים מציגים את תוצרתם בתערוכה החל בריהוט ביתי, קוסמטיקה, ביגוד ועד... לגיקוי. את השי יכול נציג ועד העובדים לרכוש במקום במחלקת השיווק.

פריש מקורי ששבה את ליבי היה מנעול הסוגר את הצמיג של המכונית במתכונת סנרלי דנווה, כשהמפתחות נמצאים בידי... בעל המכונית.

במהלך הסיור נקרה בדרכי ביתן של עתון „דבר" המעוצב בטוב טעם. שבו ישבה דיילת חינגית ושכנעה אותי כי כראי לי לחתום לתשפה נסיון בת חודש על העתון. השתכנעתי!

אדה סימנובסקי

מזון החיפזון

סטנדרטיזציה, היגיינה, סטטיסטיקה ופרסומת – אבל היכן הטעם ו„הנשמה"?

רשת מסעדות הבורגר־ראנץ' היא דוגמא מייצגת לתעשיית ה„פאסט פוד" – מזון־מהיר, כפי שמר רון לפיד, מבעלי הרשת, קורא לו. לחברה 23 סניפים שהאחרון מהם נפתח בימים אלה ב„רב מכר" החדש בגלילות. מספר המכירות היומי 150,000 ארוחות למעלה ממחציתן המבורגרים. היתר דגים, עוף ונקניקיות. תעשיה זו מתבטאת בכך שהבשר מיובא, מעובד, מובל, ומאוחסן במצב קפוא עד לצליחתו בגריל אוטומטי. הלחמניה, הציפס חלק מהרטבים מוכנים לפי מפרט, ובאופן בלעדי בשביל הרשת. משקל ההמבורגר 60 גר', אינו מכיל כל תוספת או תבלין, התוספות האפשריות – סלט כרוב וגזר (150 גר') ומנה ציפס. מאחר שאין הם מתובלים יש להשתמש ברטבים המוגשים באופן דפשי.

לדברי התזונאית אולגה רז אפשר להתייחס למאכלים המוזכרים לעיל כאל ארוחה מאוזנת המכילה 576 קלוריות. מזון 11 אחוז חלבון, 36.7 אחוז שומן והיתר פחמימות ותכולה מספקת של מינרלים, ויטמין סי וסיבים. מחיר ארוחה כזו. כולל שתיה, כ־4.60 ש"ח.

תעשיה זו – ואי אפשר לבנות אותה אחרת – של מזון מהיר, היא דוגמא מצויינת למגמה המשתלטת על עולם המזון והמתבטאת בסטנדרטיזציה, בפרסומת, בהיגיינה ובסטטיסטיקה, כשהטעם ו„הנשמה" נדחקים לקרן זוית.

אחרי שאכלתי את הארוחה המוזכרת לעיל ו„כמעט" שבעתי, אני מכר בגעגועים

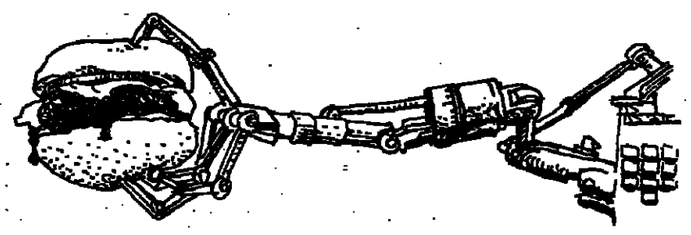

במאכל שאכלתי לפני שנים רבות בכוך אפל באחת הסימטאות של העיר העתיקה בירושלים. היו אלה קציצות בשר בבש, מתובלות וחיטב, שצרו אותן, קרוב לוודאי, בידים ושבושלו ברוטב סחינה דליל וחמצמץ בקערת אלומיניום מרופטת על פתיליה עתיקה ומפוחדת. את חוזית הטעם הזו לא אשכח.

פרס גולדה מאיר, הוקרה למחנכים

מאת נעה ירדנאי־גל

היום יחולק הפרס על שם גולדה מאיר לשנת תשל"ו. מקבלים אותו השנה שלושה פעילים בתחום החינוך: מפעל תה"לה, תוכנית השכלה יהודית למבוגרים, עליה בימוד מקיבוץ בברי, זיגה הרסון, עובדת סוציאלית במקצועה שהיתה פעילה במסגרת „עלית הנערים". זיגה הרסון ומשפחתה נעדרים מן הארץ ומקבל כך ידחה הפרס הניתן לה לשנה הבאה.

עליזה בדמור: 35 שנות חינוך

עליזה בדמור שייכת לבוגי הבנות המסתפקים בפעילות וביזמה שקטה, בלי בלים מיוחדים. „היא לא יודעת למה מצד מה כלה. לפרס, אבל היא מכבדת את הבחירה". לפני חצי שנה פרקה לגיבלאות מהוראה הספרות וההיסטוריה של השואה בבוסר החינוכי של קיבוצה. היום. היא עוסקת בהקמת מרכז הדרכה לפחוד הוראה, מסודנים ובורים בחו"ל ואנשי צבא, סיבואו ללבוד על ההתנגדות היהודית בתקופת הסואה, בכסגרת בית יצחק וצביה צוקרמן, בקיבוץ לוחמי הגיטאות.

לארץ הגיעה בגרמניה עם אמה ושני אחיה, שנה לפני עלות הימלר לשלטון. ילדותה עברה בתל אביב. כחברה בתנועת „מחנות העולים" הגיעה להכשרה בקיבוץ יגור. תשע שנים היתה חברה ביגור ולפני שלושים וחמש שנים עברה לכברי, ביתה. מאז היא פעילה בכסגרת עלית הנוער בחינוך והוראה. תחילה עם ילדי שואה ומשנת 1952 עם ילדים מאזור מצוקה בארץ, הנאספים על ידי מרריכי עליית הנוער ועובדים סוציאליים. היום, לכל דבר. חלקם נשר ועוזב. בהיותה מפקחת חינוכית בעלית הנוער התמסרה עליזה במיוחד להקמת מסגרות מיוחדות לנוער שהתנתק מהכשרה קודמת בעלית הנוער, ונעשה נסיון מחודש לשלבו ולכוונו.

כעשר שנים עברו מאז יום ד"ר אברהם צבקין, מנהל המחלקה לחינוך מבוגרים במשרד החינוך, את מפעל תה"לה – תוכנית השכלה ללומד המבוגר. נשים מבוגרות שלא ניתנה להן האפשרות ללמוד בילדותן, או כאלה שנשארו בעוכות השכלה מסיבות שונות, הצטרפו ללימודים. עולות חדשות מארצות אסיה ואפריקה. פליטות שואה מאירופה וילדות הארץ.

ביום מקיפה הרשת כ־20,000 לומדות ב־80 מרכזים הפזורים ברחבי הארץ, בישובי פיתוח ובפרברים עירוניים. תלמידות תה"לה מתארות את תהליך הלמידה כמעבר „מחושך לאור". הלימודים מגבירים את יכולתן להתמודד עם בעיות המתעוררות ביחסיהן עם המשפחה וסביבתן הקרובה. לרבות מהן זה חידוש נעורים, סעימה מעולם אבוד המשחרר מ„עיוורון" לקריאה וכתיבה, וכל זה תורם לזקיפת קומה ולשיפור הדמוי העצמי והסביבתי של הלומדות.

עם השנים הפכו מרכזי תה"לה למקום מפגש שהילתי שבו התפתחו יחסי חברה ופעילות ציבורית התנדבותית.

תוכנית הלימודים מכוונת לחכש רמת השכלה יסוד בלמידת קרוא וכתוב ויסודות החשבון. הלימודים ברמות הנמוכות יותר מתפרשים גם ללימודי הספרות, ההיסטוריה, תנ"ך, אזרחות, גיאוגרפיה ועוד. באחרונה נערכת תה"לה להכנת לומדיה להשתלבות במסלולי. הכשרה מקצועית ברמות של גמר בית הספר היסודי, ורמות תיכוניים עד עשר שנות לימוד. את הפרס ע"ש גולדה מאיר תקבל אחת מהבוגרות כמייצגת המפעל החדשני, תה"לה.

תהיל"ה: „המוציאה מחושך לאור"

כעשר שנים עברו מאז יום ד"ר אברהם צבקין, מנהל המחלקה לחינוך מבוגרים במשרד החינוך, את מפעל תה"לה – תוכנית השכלה ללומד המבוגר. נשים מבוגרות שלא ניתנה להן האפשרות ללמוד בילדותן, או כאלה שנשארו בעוכות השכלה מסיבות שונות, הצטרפו ללימודים. עולות חדשות מארצות אסיה ואפריקה. פליטות שואה מאירופה וילדות הארץ.

ביום מקיפה הרשת כ־20,000 לומדות ב־80 מרכזים הפזורים ברחבי הארץ, בישובי פיתוח ובפרברים עירוניים. תלמידות תה"לה מתארות את תהליך הלמידה כמעבר „מחושך לאור". הלימודים מגבירים את יכולתן להתמודד עם בעיות המתעוררות ביחסיהן עם המשפחה וסביבתן הקרובה. לרבות מהן זה חידוש נעורים, סעימה מעולם אבוד המשחרר מ„עיוורון" לקריאה וכתיבה, וכל זה תורם לזקיפת קומה ולשיפור הדמוי העצמי והסביבתי של הלומדות.

עם השנים הפכו מרכזי תה"לה למקום מפגש שהילתי שבו התפתחו יחסי חברה ופעילות ציבורית התנדבותית.

תוכנית הלימודים מכוונת לחכש רמת השכלת יסוד בלמידת קרוא וכתוב ויסודות החשבון. הלימודים ברמות הנמוכות יותר מתפרשים גם ללימודי הספרות, ההיסטוריה, תנ"ך, אזרחות, גיאוגרפיה ועוד. באחרונה נערכת תה"לה להכנת לומדיה להשתלבות במסלולי. הכשרה מקצועית ברמות של גמר בית הספר היסודי, ורמות תיכוניים עד עשר שנות לימוד. את הפרס ע"ש גולדה מאיר תקבל אחת מהבוגרות כמייצגת המפעל החדשני, תה"לה.

גיבור מקומי

משה כהנוב, האיש שניצח את הגורל

מאת אמיר רוזנבליס

הוא יוחזק בהתו משקל של 180 קילוגרם, ברגליו הוא מרים משקל של למעלה מחצי טון ובזרועותיו הוא מסוגל להרים מהקולות בגות למעלה מ־70 קילוגרם. נתונים אלה מוכיחים כי בהכוחה למשקל גופו הנכון חסרת – 65 קילוגרם – משה סדנוב הוא האיש החזק ביותר בארץ. הפרדוקס הוא כי מנוב, כיום האיש הסדיר ביותר בנגב, הוא נכה בשיעור של 100 אחוזי נכות לצבאיות.

כאשר נולד משה מתנוב לפני 25 שנה, איבחנו אצלו הרופאים ניוון שרירים כללי ושיתוק בפלג גופו התחתון. עד גיל שבע חזל על הארץ ושנתיים אחר־כך בילה משה בבתי חולים.

„לפני אחד הביתוחים הנוחליים", מספר משה, „אמרו הרופאים להורי שהסיכוי שלי להמשיך לחיות הוא אחד ל־70. לסיכוי שאוכל ללכת פעם הם נתנו אפס אחוזים. הניתוח הסתיים בהצלחה הלקית. בשלב זה התאפשר לי להפעיל את הרגליים. אחרי חצי שנה התחלתי בגסיונות ללכת. הייתי עושה הופל אבל היה לי רצון חזק המשכתי בגסיונות. הייתי ילד חלש ומסכן. לכולו, הודו רופאים, וטיפלו בי כמו סצריך.

בתחילה נעזרתי בעגלת נכים ואחר כך התחלתי ללכת בכחות עצמי. הרופאים בבית החולים אמרו שמדובר בנס רפואי. אני חושב שהצלחתי בגלל כוח הרצון שלי".

עד כמה ט' היה למשה שחרור קבוע משפחי התעמלות. כשחברו היו משחקים כדורגל הוא היה מתבודד, חש אחר, בנוכר. „רציתי להיות כמו כולם ואף יותר ככך. שאפתי להוכיח לחברה שאני לא רק מסוגל אלא שאני יכול להיות טוב יותר גם מאנשים בריאים", הלכן החל להתאמן בעצבו, לבד. הוא הקדיש שעות לאימוני כושר, רץ לבוחקים ארוכים והתאמן בהרמת־משקולות. תוך שנה רשם לעצמו הישגים טובים ביותר. משה זרק את „פתק השחרור" שקיבל מהרופא – והשתלב בסעודי התעמלות. הנער „החלש", שהעיקו אותו על היותו „חלש ומסכן", הצטיין בשיעורים האלה ובתחרויות בין כל בתי הספר התיכוניים בבאר־שבע כבר תעודות וגביעים.

בשחרורו קיבלו צו גיוס שני. קיבל משה הודעה מהצבא שהוא פטור משירות. תוך זכן קצר הזהר לו היכב שהכאבן לעמוד על הרגליים, אינו נחשב לעומת דרך היסורים שעליו לעבור כדי לבבם את רצונו לשרת בצבא „בכו סלם".

בפסר שש שנים ניהל משה תיכתובת עניפה עם שלטונות הצבא על הזכות להתגייס לצה"ל. אולם ללא הועיל. „כמולם קיבלתי הסובה שלילית. לא ויתרתי. בכאבן הזה לא קיבלתי תמיכה מחברים ובפרט לא מהחורים. כשפרצה מלחמת שלום הגליל כל החברה שלי היו מלבנון ואני נשארתי בבית. המצב הזה תיסכל אותי בביחוד".

בין כה ובין כה עבר משה הכשרה באיכון גופני בארץ ובחו"ל. בבאר־שבע הוא הדריך באוניברסיטת בן־גוריון, בבתיון ה„קאמרי קלאב" ועבד עם נוערי־שוליים. בסופו של הבאבק, היתה ידו על העליונה והוא גויס לצה"ל כמדריך כושר גופני. בבשך כשנה והדשים שרת בצה"ל, אולם כשהתברר שלהבכחות לשלוח אותו לקורס קצינים לא היה כיסוי (אף אחד לא רצה לקחת צ'אנס על ידי שיגור מתגרב עם פרופיל נבוך לקורס קצינים), ביקש להשתחרר מהשירות. וניתן לו.

„העיסון האובסיבי שלי בספורט אינו מקצוע אלא דרך חיים", אומר משה. „אני רואה את עצמי בתחום הזה עד סוף חיי". נצחון זה של הרוח על הבגבלות הגופניות הפך את משה לגיבור מקומי.

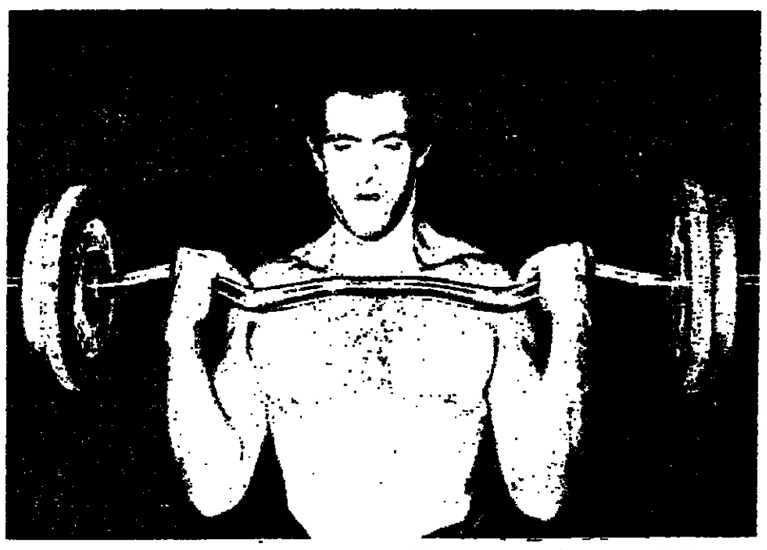

משה כהנוב דוחק משקולות. על הגייר: 100% נכות. (צילם אייל פישר)

המוצאה מופוצצת

מה עושה צרכנית שעוברת לה בנחת במסעולי המרכול ודואה על אחד המדפים קופסה ארומה ועליה צלום (לא רע) של סיר אמייל בצפוי תכלת וכחול המכיל שקית סבולה במים וליד הצלום באותיות לבנות המלים „שקיות" (בגדול) „הקפאה ובשול" וקטן יותר: היא מודיעה את הקופסה מהכדי וקוראת בעיון את הוראות שעל הקופסה?

ומה היא עושה, הצרכנית, כשמתברר לה כן ההוראות שהקופסה מכילה שקיות פלסטיק המסוגלות לעמוד "בקור של 40 מעלות מינוס ובחום של 110 מעלות צלסיוס"? היא קונה בשמחה את השקיות האמיתיות הללו, רצה הביתה, מבשלת ודי בכמהנה יותר אוכל ממה שהיא צריכה ואת כה שנשאר מן הארוחה היא שמה בפריזר, כדי לחכות את כל זה לכשיתחשק לה, ממש כמו שכתוב בהוראות שעדדו אותה לקנות את הפלא הפלסטי הזה:

ומה היא עושה כשהחידוש המרענן הזה מתפוצץ לה בתוך המים הרותחים והופך למשהו שאין לו תאור מילולי?

היא פונה אלי, אומרת שזה גובל בטערוריה ומבקשת ממני לכתוב על זה בעתון: אז מה אני עושה? יש לי ברירה? כתבתי!

תוצרת „אקסברא פלסטיק" להסיג בכל הצורות המובחרות.

איזי לוגב

هكذا من الاصل

هكذا من الاصل

הם לא שָׂרִים את האינטרנציונל

מאת ירוחם משל

עבודת ילדים לא עברה מן העולם. מיליונים מועסקים ללא תשלום או תמורת שכר רעב. התופעה קיימת גם בישראל

לפני מספר חודשים נערכו ריונים באינטרנציונל של האיגודים־המקצועיים החופשיים בבריסל ובטיזמם הוצא דו"ח מיוחד, המגמה לנפץ את חומת השתיקה סביב ניצול עבודת הילדים, הפושה עדיין בעולם.

הדו"ח חושף תמונה חמורה – מיליוני ילדים (בין 45 ל־145 מיליון, לפי הערכות השונות) מנוצלים בימינו על־ידי מעסיקים ברחבי העולם. חלקם תמורת שכר־רעב וחלקם ללא כל תמורה.

בגלל המשבר הכלכלי בארצות רבות בעולם השלישי, האבטלה שם המונית ומספר הילדים המועסקים בתעשיה, בחקלאות ובשירותים, גדל בלי הרף. ברור שיש קשר הדוק בין האבטלה אצל המבוגרים וכניסת מיליוני ילדים למעגל העבודה.

אפשר לראותם ברחובות המאובקים בהודו, בקולומביה, בניגריה ובארצות אחרות: רצים בשליחויות, מצחצחים נעלים או מוכרים עתונים. בפקיסטאן ובמרוקו, בזכות אצבעותיהם הזריזות גדל ייצור השטיחים. בתאילנד הם נודרים מספרי מולדתם בחיפוש אחר תעסוקה, ולא אחת נפגעים מוסרית או פיסית, ברחובותיה של בנגקוק. גם במפעלי תעשיה בארצות הללו תמצא את "כוח העבודה" צעיר זה.

ילדים עובדים בעבודות שונות ומשונות בכל חלקי העולם: עמלים בפרך במכרות תת־קרקעיים, נמכרים לשמש בעבודות בית, מועסקים בשורות כפיגים חברי הדבה רעילים, עובדים בבתי־מלאכה קטנים, במפעלי טקסטיל. רשימת העיסוקים שבהם מעסיקים ילדים היא כמעט בלתי־נגלית. שעות עבודתם ארוכות, שכרם – אם יש בכלל דבר כזה – כמעט אפסי. עזני ושפל כלכלי מאלצים את הוריהם לשלוח את ילדיהם לעזור לפרנסת משפחתם. המעסיקים המחפשים דרכים להתעשרות קלה ומהירה, זוסיפו להעסיק את הילדים, תוך קיומה של תחיקה שעל־פיה כמעט בכל מקום בעולם הדבר נוגד את החוק.

סעות היא לחשוב שבעיית עבודת ילדים מגיל שמונה־תשע היא בעייתן הבלעדית של ארצות העולם השלישי. גם במדינות מתועשות כמו איטליה, ספרד, צרפת, שוויץ ואפילו ארה"ב, עובדים מיליוני ילדים בענפי התעשיה החקלאות השונים. רובם תמורת שכר זעוד, ללא כל הגנה משפטית, בלי זכויות סוציאליות.

הפער בין ההערכות השונות בקביעת מספר הילדים המועסקים בעולם הוא פועל־יוצא מעביה, שהחוקרים לא הצליחו לפתור אותה: בגין אי־חוקיות עבודת ילדים, רוב הקטינים עובדים בתנאים שהוגדרו כזמים ל"ימי הביניים".

במחקר מצוטט דו"ח "האגודה נגד העבודות", שמקום מושבה בלונדון. לפי דו"ח זה, בהונג־קונג עובדים יותר מעשרה אחוזים של הפועלים לפחות 75 שעות בשבוע. בקבוצה האחרונה נמצא מספר לא קטן של ילדים מתחת לגיל 14. ולפי הלוקה יומית

הם עובדים כ־15 שעות, לרבות ימי מנוחה וחגים.

בתאילנד ממדי התופעה גדולים יותר. כשלושה מיליוני ילדים (בני 11 עד 16) מועסקים בעיקר בעבודות חקלאיות. בעיר הבירה, בנגקוק, עסקי הונות פורחים ואלפי ילדות בנות 12–15 עוסקות בזונות, רובן היגרו ל"עיר הגדולה" מהאזורים הכפריים שבצפון המדינה וצפון־מזרחה. למעשה, הילדות נמכרות על־ידי הוריהן תמורת שני חודשי "שכר" ולפעמים תמורת "שכר" של שנה. לאחר תום החוזה רוב הילדות אינן חוזרות לבתיהן.

ילדים המקבלים שכר, ואפילו זעום, מצבם טוב יותר משל חבריהם באמריקה הלאטינית. מספר הילדים העובדים במקסיקו, בברזיל, בקולומביה, בארגנטינה ובבוליביה אינו נופל ממספר הילדים המועסקים באסיה. בארצות שונות של דרום אמריקה ומרכזה, רבבות ילדים אינם מקבלים כל שכר, בעיקר במטעים. יום עבודה של ילד במטע בגנות מתחיל מוקדם בבוקר, עם עלות השחר, ומסתיים שעות מספר לאחר שקיעת החמה. הכל תמורת מזון ומעט בגדים. לפעמים מקבלים "תלושים", שתמורתם אפשר לרכוש מוצרים מעטים, אך אסור להמירם בכסף.

בקולומביה, למשל, מועסקים כשלושה מיליון ילדים בעבודות חקלאיות, בבתים פרטיים ובמרתפים. מחברי הדו"ח מבורים, שהגירתן של משפחות מהכפר לעיר ושבירת המסגרת המשפחתית הם הגורמים העיקריים ליציאת מיליוני ילדים לעבודה. כן הולך וגדל מספרם של ילדים למשפחות חד־הוריות". הסיבות שצויינו מגבירות את ניצולם של הילדים הנשארים ללא כל הגנה, אף ללא ההגנה המינימלית של החוא המשפחתי.

אף שלפי חוקי העבודה הרדום־אפריקאיים העסקת ילדים אסורה, אין כל פיקוח על עבודתם של ילדים שוחרים. רוב הקטינים השחורים עובדים בערים הלבנות בעבודות רבות, חלקן עונתיות – מכירת עתונים, גנבות, עזרה בבית. על־פי רוב תמורת שכר, המספיק בקושי לסיפוק הצרכים המינימאלים.

חמור יותר המצב באזורים הכפריים של דרום־אפריקה. יותר מ־650000 ילדים שחורים מועסקים בחוות חקלאיות, לא אחת בתנאים דומים לתנאי עבדות, לפעמים לאחר פרידה של מרצון מהמשפחה. אלפי ילדים שחורים מתחילים את עבודתם כפועלים חקלאים, בגיל שמונה־תשע, נתנים למשכר של "עונשי משמעת" חמורים, כמו מלקות. עשרות ילדים מצאו את מותם בהתעללויות ובעינויים.

אך כאמור מספר הילדים המועסקים בעולם אינו פחות. מחברי הדו"ח מדגישים, שכבר כבר עם העמקת המשבר הכלכלי העולמי גדל מספר הילדים מתחת לגיל 15 הנכנסים לשוק העבודה.

ארגון העבודה הבין־לאומי החליט על כמה צעדים כדי לחסל את התופעה המראיגה. מומחי הארגון משוכנעים, שצעדים חוקיים אינם מספיקים. חיסולה של התופעה תלוי במידה רבה בפעולה מתואמת במישור הבין־לאומי, כדי להעלות את רמת החיים, לחזק את מערכות החינוך, לפתח הסברה מקיפה ופעולה יזומה של האיגודים המקצועיים.

יש לציין שעבודת ילדים אינה תופעה חדשה. כבר בשנת 1919 תתמו עשרות ארצות על הסכם ובין סעיפיו הרבים נקבע שהגיל המינימאלי לעבודה בתעשיה הוא 14. בשנות ה־70 נחתמו הסכמים חדשים והם מציין ה"צורך הדחוף באיסור עבודת ילדים". אבל מעבר להסכמים, לדיונים ולועידות הבין־לאומיות, המציאות בארצות השונות מלמדת שוב ושוב, שמילים לחוד ומעשים לחוד. רוב המדינות שהוזכרו חתומות על כל ההסכמים, אך אינן עושות דבר לאכוף אותם.

גם בישראל, הידועה ברגישותה בכל הקשור לתנאים סוציאליים, כישוח לאומי, חוקים להגנת העובד ושיוזון אפשרויות לכל, קיימת תופעה של עבודת ילדים, אולי רק בשוליים, אך היא קיימת. על ההסתדרות והנוער העובד לגלות רגישות לשאלה עדינה זו.

"עם עבדים ומזי רעב" היו מילותיו של האינטרנציונאל כפי שתרגם אותן אברהם שלונסקי. אין ספק שבשביל מיליוני ילדים מזי רעב ברחבי העולם, מלותיו של שיר זה, שאינן מוכרות להם כלל, הן מציאות של יום־יום.

העולם לפי מודעי

מאת נתן אלמוזלינו

הצורך באבטלה הוא, כנראה, חלק מהשקפת עולמו של שר האוצר. אבטלה לפי מודעי היא גורם בולם האינפלציה

מאז מלחמת ששת הימים התרחבה, ביזמת שרי העבודה וסיעת מפלגת העבודה, העמיקה מדיניות הרווחה, בזכות התחיקה הסוציאלית של הכנסת. הביטוח הלאומי צמצם את הפער החברתי באמצעות הקיצבאות לילדים, לגימלאים ולנכי תאונות־עבודה. ממשלות המערך יישמו את מדיניות התעסוקה המלאה היתה תגובה בצמיחה הכלכלית בכל התחומים.

עם המהפך הפוליטי ב־1977 החל הכרסום במדיניות הרווחה. תהליך זה סיבל תאוצה עם כינון ממשלת האחדות הלאומית ובמיוחד משהוחל בהגשמתה של התכנית הכלכלית. הצעת התקציב לשנת 1986, אם לא יחולו בה שינויים משמעותיים, מבשרת העמקת הנסיגה במדיניות הרווחה, בניגוד למצע מפלגת העבודה והתחייבויותיה לבוחרים. פרטי התקציב יעידו: ביטול הקצבה לילד הראשון, קיצוץ הקצבה לשנות הזותק לגימלאים, הטלת מס־הכנסה על קצבות הביטוח הלאומי לגימלאים, מיסוי על רמ"לידה, צמצום החמיכה ברכישת רכב לנכים, הטלת אגרת־חינוך של 60 דולר לילד אחד ו־120 דולר לשני ילדים ויותר, הלומדים במסגרת חוק חינוך חובה, קיצוץ הקצבות לשירותי הבריאות הציבוריים בכלל ובמיוחד שירותי קופות־חולים, הטלת תשלומים על המבוטחים בקופות־חולים, על שירותי בריאות במרפאות ובבתי־חולים ועוד.

לתוכנית אנטי־סוציאלית וריאקציונית זו אין מפלגת העבודה יכולה להסכים בשום פנים ואופן. יש לראות בביטולה תנאי כל יעבור להמשך קיום ממשלת האחדות הלאומית.

ההתנגדות לקופת־חולים חייבת גם היא להיות, לגבי נציגי מפלגת העבודה בממשלה ובכנסת, קו אדום. אם לא תופסק, אין להמשיך את קיומה של ממשלת האחדות הלאומית.

המדיניות העויינת כלפי קופת־חולים התחילה ב־1977 והיא נמשכת כיום בחריפות יתר, בהשראתו של שר־האוצר, בעל השקפת־העולם השמרנית־ליבראלית. מדיניות זו מתבצעת בשתי דרכים:

א. קיצוץ דראסטי של הקצבות הממשלה לקופת־חולים; ב. לחץ שמפעיל האוצר בל־חדל, על משרד־הבריאות, כדי לאלצו להטיל תשלום על שירותי בריאות שהמבוטחים מקבלים במרפאות ובבתי־חולים.

השתתפות הממשלה בתקציב קופת־חולים, כפי שאושרה על־ידי הכנסת, הצטמצמה אשתקד ל־4.2%, לעומת 11.2% בשנת 1984 (עת ביהן שוסטק כשר הבריאות) ו־28.2% בשנת 1977 (התקציב אושר בעת בהנהגתו של יצחק רבין בראשו).

מדיניות זו הביאה, בין היתר, לכך שקופת־חולים מצמצמים את ההקצבה לקופת־חולים ביותר מ־30 מיליון דולר, בהשוואה לשנת 1985. ההצעה להקטין את ההקצבה לקופת־חולים, המקוצצת בלאו־הכי, גובלת בציניות. ההסבר היחיד לכך הוא הרצון לפגוע בשירותי קופת־חולים, לעורר מרידות ורוגז בקרב חבריה ואולי על־ידי כך לסלול את הדרך להקיקת חוק בריאות ממלכתי, במתכונת החוק שהציע שר־הבריאות לשעבר, אליעזר שוסטק. מסרתו של החוק היתה, מכוח, לבטל את עצמאותה של קופת־חולים ולהכשיר את הקרקע להקמת שירותי בריאות מסחריים. על חשבון שירותי הבריאות הצבוריים.

הסכמת ההסתדרות לתכנית הכלכלית, על אף המדיניות מסעיפים שונים, היתה מותנית בהתחייבות לקצר במאקסימום את תקופת המעבר עד תחילת הצמיחה הכלכלית ולוראוג לכך שגם בתקופת המעבר ינקטו אמצעים לצמצום ממדי האבטלה. כיום התרחבה האבטלה לממדים מפחידים – יותר מ־8% מכלל המפרנסים במשק אינם מועסקים.

האשמה העיקרית למצב זה רובצת על שר־האוצר, שמתוך רבקות בהשקפת־עולמו רואה בקיום האבטלה את הגורם העיקרי לבלימת האינפלציה. משום כך לא רק שלא נקט כל אמצעים למניעת המשבר הפוקד את החקלאות, את הבניה ואת הענפים השונים בתעשיה, אלא גם הפריע במתכוון לביצוע החלטות של הממשלה לעזור למפעלי תעשיה שנקלעו למשבר.

אין לשחרר מאחריות לאבטלה גם את שר העבודה והרווחה, הנושא באחריות מיניסטריאלית למצב התעסוקה. השר גילה חוסר־תושיה וחוסר־אונים בטיפולו בבעיית האבטלה, ועל־פי רוב התפק בהכרזות על חומרת המצב, כלי לנקוט כל יזומה ליצירת מקורות תעסוקה חליפיים ואפילו ארעיים לרבבות המובטלים.

פירותיה של המדיניות הכלכלית בולטים לעין. מפעלי תעשיה נסגרים, בתי־מלאכה מפטרים עובדים, ענף הבניה הגיע למשבר, המסכן את עתידו, החקלאות מתבוסטת בחובות, והטיכום – יותר מחמש רבבות מובטלים, חלקם פועלים שנפלטו ממקומות עבודה וחלקם חיילים משוחררים, שרובם הגדול לא טעמו טעמו של יום עבודה לאחר גמר שירותם בצה"ל.

האבטלה, בהיקפה הנוכחי, על כל השלכותיה על המשק, החברה ובטחון המדינה, נהפכה לאסון לאומי. מפלגת העבודה אינה יכולה בשום פנים ואופן להשלים עם זה. חידוש הצמיחה הכלכלית מיד חייב להיות תנאי־בל־יעבור להמשך קיומה של ממשלת האחדות הלאומית.

מבנה המשק, רק לאחר התמרדותה של סיעת המערך בממשלה, רק לאחר התמרדותה של סיעת המערך בכנסת, הוגדל התקציב ל־7.2%. כיום שקופת־חולים לא יכלה לתפקד, בגלל הגרעון המצטבר של 350 מיליון דולר, התערב ראש הממשלה בעניין והוקצו לקופה עוד 10 מיליון דולר, נוסף על 54 מיליון הדולר שהממשלה הקציבה לה. חלקה של הממשלה בתקציב קופת־חולים הגיע איפוא ל־8.3%.

במקום לתקן את העוול בתקציב לשנת 1986, מצמצמים את ההקצבה לקופת־חולים ביותר מ־30 מיליון דולר, בהשוואה לשנת 1985. ההצעה להקטין את ההקצבה לקופת־חולים, המקוצצת בלאו־הכי, גובלת בציניות. ההסבר היחיד לכך הוא הרצון לפגוע בשירותי קופת־חולים, לעורר מרידות ורוגז בקרב חבריה ואולי על־ידי כך לסלול את הדרך להקיקת חוק בריאות ממלכתי, במתכונת החוק שהציע שר־הבריאות לשעבר, אליעזר שוסטק. מסרתו של החוק היתה, מכוח, לבטל את עצמאותה של קופת־חולים ולהכשיר את הקרקע להקמת שירותי בריאות מסחריים. על חשבון שירותי הבריאות הצבוריים.

הסכמת ההסתדרות לתכנית הכלכלית, על אף המדיניות מסעיפים שונים, היתה מותנית בהתחייבות לקצר במאקסימום את תקופת המעבר עד תחילת הצמיחה הכלכלית ולוראוג לכך שגם בתקופת המעבר ינקטו אמצעים לצמצום ממדי האבטלה. כיום התרחבה האבטלה לממדים מפחידים – יותר מ־8% מכלל המפרנסים במשק אינם מועסקים.

האשמה העיקרית למצב זה רובצת על שר־האוצר, שמתוך רבקות בהשקפת־עולמו רואה בקיום האבטלה את הגורם העיקרי לבלימת האינפלציה. משום כך לא רק שלא נקט כל אמצעים למניעת המשבר הפוקד את החקלאות, את הבניה ואת הענפים השונים בתעשיה, אלא גם הפריע במתכוון לביצוע החלטות של הממשלה לעזור למפעלי תעשיה שנקלעו למשבר.

אין לשחרר מאחריות לאבטלה גם את שר העבודה והרווחה, הנושא באחריות מיניסטריאלית למצב התעסוקה. השר גילה חוסר־תושיה וחוסר־אונים בטיפולו בבעיית האבטלה, ועל־פי רוב התפק בהכרזות על חומרת המצב, כלי לנקוט כל יזומה ליצירת מקורות תעסוקה חליפיים ואפילו ארעיים לרבבות המובטלים.

פירותיה של המדיניות הכלכלית בולטים לעין. מפעלי תעשיה נסגרים, בתי־מלאכה מפטרים עובדים, ענף הבניה הגיע למשבר, המסכן את עתידו, החקלאות מתבוסטת בחובות, והטיכום – יותר מחמש רבבות מובטלים, חלקם פועלים שנפלטו ממקומות עבודה וחלקם חיילים משוחררים, שרובם הגדול לא טעמו טעמו של יום עבודה לאחר גמר שירותם בצה"ל.

האבטלה, בהיקפה הנוכחי, על כל השלכותיה על המשק, החברה ובטחון המדינה, נהפכה לאסון לאומי. מפלגת העבודה אינה יכולה בשום פנים ואופן להשלים עם זה. חידוש הצמיחה הכלכלית מיד חייב להיות תנאי־בל־יעבור להמשך קיומה של ממשלת האחדות הלאומית.

ירדניזציה חלקית

מאת יגאל קוארט

ישראל וירדן יכולות להגיע להסכם לא פומבי כדבר ירדניזציה של השיטור בגדה. הסכם כזה, חד־צדדי, עדיף על מצב של אין־הסכם

ויש סיכויים למהלך ישראלי־ירדני בלי אש"ף לירדן ולישראל יש אינטרס משותף בהשגת הסכם. אמנם לשתיהן הסטאטוס־קוו הוא המצב האופטימאלי: שקט ויציבות בירדן; שלום עם מצרים ושליטה בגדה בישראל. אולם סטאטוס־קוו זה איננו יציב ועדיפות מאיים על שלומן של ישראל וירדן גם יחד.

אם בנסיבות מסויימות תהיה הידרדרות למלחמה בין ישראל וסוריה, יופעלו על הממלכה האשמית לחצים כבדים להצטרף למערכה. זו עשויה להסתיים בכי רע מבחינת ירדן. ממשלה רדיקאלית־יצנית בישראל עשויה לנסות ולהקים מדינה פלשתינאית במקום ירדן או לגרש לתוכה אוכלוסיה פלשתינאית מהגדה. גם הסכם ישראלי־אש"פי והקמת ישות פלשתינאית בגדה יאיימו על ירדן, אם לא מבחינה צבאית הרי לפחות מבחינת ערעור נאמנותו של הרוב הפלשתינאי למסטר האשמי.

מבחינתה של ישראל, קפאון מדיני מאיים על קיומו של הסכם השלום עם מצרים. בקפאון עשוי להשתרר מצב של טרור ומרי אזרחי בגדה.

אם אש"ף לא יסכים להצטרף לשיחות, ובעוד מניעות אחרת לאוכלוסיה הפלשתינאית בשטחים, לא תוכל ירדן להרשות לעצמה להגיע להסכם שלום שלא יכסה את החזרה לגבולות 1967. לכך לא תסכים שום ממשלה בישראל בעתיד הנראה לעין. זו הבעיה הקשה של ישראל וירדן.

האפשרות האחרת היא – שליטה ירדנית על הפונקציות האזרחיות ועל בטחון הפנים בשטחים, תוך קיום נוכחות צבאית ישראלית שם. אפשרות זו, הרחוקה עדיין מהסכם שלום, אולי עדיפה על הסטאטוס־קוו הנוכחי, הן מבחינת ישראל והן מבחינת ירדן. המדובר הוא בתמון שליטה מינהלתית־אזרחית לירדן, בתוספת כוח שיטור ירדני (עם נשק קל כלבד), שיפקח על הבטחון הפנימי במרכזי האוכלוסיה הפלשתינאית בגדה (ואולי אף ברצועת עזה), במצב של גבולות פתוחים עם ישראל וללא כל תמורה ירדנית.

על־פי תפריס זה ותוחר ישראל על הפונקציות המינהלתיות־אזרחיות בגדה, תסיג את כוחותיה הצבאיים אל מחוץ למרכזי אוכלוסיה ערביים, ותימנע מפעילות בטחונית פנימית פחבית בריכוזי אוכלוסיה אלה. את הפונקציות האזרחיות והבטחוניות הפנימיות האלה ימלאו מינהל וכוח שיטור ירדניים. כלומר, ירדן תקיים שליטה מינהלתית־שיטורית במרכזי האוכלוסיה הערביים בגדה, לצד נוכחות צבאית ישראלית פאסיבית מחוץ להם.

הצדדים המעורבים כדבר יוכלו להפיק יתרונות מהמצב הזה. ראשית, עשויה להיות בו יציבות יחסית. ירדן ומצרים יוכלו להגיע את נסיגת כוחות הכיבוש הישראליים מריכוזי האוכלוסיה הפלשתינאית כהישג נכבד. אם יהיו פירות פלשתינאיים לתהליך השלום, תוכל מצרים להגן ביתר קלות על הסכם השלום עם ישראל ולדבוק בו. יש לשער שגם אוכלוסיית הגדה תפיק תועלת רבה מהמצב: היא לא תצטרך לפחד מפני התרחבות ההתנחלות בגדה.

שנית, מבחינת ירדן, סכנת המלחמה עם ישראל תפחת מאוד. גם המשטר ההאשמי לא יצטרך לחשוש כל־כך מפני האוכלוסיה של הגדה. הנוכחות הצבאית הישראלית תמנע נסיונות מרי נגד ירדן ותגיא את האוכלוסיה המקומית מפעולות טרור נגד ישראל. שלטון אזרחי ומשטרתי ירדני על האוכלוסיה המקומית יאפשר לירדן, בשיטות המקל והגזר, לטפח מנהיגות מקומית, בעלת מחויבות לירדן וקשר רופף יותר לאש"ף. במשך הזמן עשויה מנהיגות כזו להיות שותף למשא־ומתן ישראלי־פלשתינאי־ירדני, בלי אש"ף.

המכשול העיקרי בפני הצטרפותה של ירדן להסדר מעין זה יהיה חששה מהתגובות בעולם הערבי, ובראש וראשונה בירדן עצמה ובגדה. אפשר לשקול על־כן כניסה להסדר מעין זה בלי כל הסכם חתום או פומבי. אולי דו־ההבנה חשאית ישראלית־ירדנית. ירדן תוכל לטעון להסרת עול הכיבוש מעל האוכלוסיה הפלשתינאית ללא עשיית כל הסכם עם ישראל וללא מתן כל תמורה. קולות שנשמעים לאחרונה בגדה מעידים שיש סיכוי לתמיכה בצעד ירדני כזה.

דרך אפשרית לגיבושו של הסדר מעין זה עשויה להיות, למשל, אם ארצות־הברית תקרא לישראל לפנות מרכזי אוכלוסיה ערבית בגדה, ולירדן להכנס במקומה. ישראל תתפנה, וקולות בגדה יקראו לירדן למנוע מצב של תחרזבותו או של כניסה ישראלית מחדשת. אם יישמעו קולות כאלה ואם יהיו חזקים דיים (ולכך תידרש, כמובן, הבנה מוקדמת), אולי תוכל ירדן לבצע את חלקה בהסדר, תוך הדגשה, כמובן, שהיא מבצעת מהלך חד־צדדי, בלי כל הסכם עם ישראל (ובעקבות זמנה אמריקאית ולא ישראלית). תפריט מעין זה יוכל להתרחש כמובן רק לאחר תיאום השאי מוקדם ישראלי־אמריקאי־ירדני והכשרת הקרקע. אין המדובר איפוא באוטונומיה חד־צדדית אלא בירדניזציה של השלטון האזרחי והשיטורי בגדה, שתתבטא בשני צעדים חד־צדדיים, של ירדן ושל ישראל, ללא כל הסכם פומבי ביניהן.

מבחינתה של ישראל, מצב זה עדיף אף הוא על הסטאטוס־קוו. במצב זה ותחזק יציבותו של הסכם עם מצרים (ויובטח שלום דה־פאקטו עם ירדן). הסכנה למלחמה כוללת תפחת מאוד, ובסחוזה של ישראל יתייצב בצורה ניכרת. כך תיסגע ישראל מהסכנה שבהסלמת הטרור והמרי בגדה, ומהצורך לשלוט באוכלוסיה עויינת. אולי אף יוחזרו בדרך זו תנאים להסכם שלום מרבי בעתיד הרחוק.

על־פי התפריס הזה, ההתנחלויות בגדה ישארו בשליטת ישראל, אף יוחשו לגדול ולהתפתח, לא יוקמו התנחלויות חדשות ולא תופקע עוד קרקע. ארצות־הברית תוכל לפצות את ישראל על צעד חד־צדדי מעין זה. הפיצוי עשוי להתבטא בחזקה הגנה דו־צדדי, מחיקת חובות והעברת השגריות האמריקאיות לירושלים. גמול אמריקאי מתאים יקל על גיוס תמיכה פנימית בארץ לתבנית.

סובסידיות במקום שני

מאת יצחק ברקאי

מי שמגיח את חידוש הצמיחה בראש סדר העדיפויות ממקם דרישות אחרות – שכר, רווחה – במקום אחר, נמוך יותר

אין ההסתדרות יכולה לחדוש ברזמנית את כל התיקונים בתקציב 1986. גם העלאת שכר משמעותית, גם הגדלת תקציבי רווחה, חינוך ובריאות, גם אי־קיצוץ סובסידיות וגם הפניית משאבים למלחמה באבטלה וחידוש הצמיחה הכלכלית. יש הכרח לקבוע סדר־עדיפויות ברור.

לדעת כלכלנים רבים יש אפשרות לשחרר כבר עתה 350 מיליון דולר לצמיחת המשק. גם החסכון מחשבון הדלק מגדיל מדי יום את רזרבות המט"ח שלנו ואם נוסיף על כך את העזרה העקיפה לצמיחה, באמצעות "כוח המשימה"–על־ידי יצירת שוקים חדשים ליצוא ופעולות נוספות – אפשר להקדים את צעדי ראשית הצמיחה. המעבר ממיתון לפעילות כלכלית מוגברת חייב להיות הדרגתי, סלקטיבי ומבוקר. במסגרת זו יש לפעול לצמצום סכנת התמוטטותם של ענפים ומפעלים עתידי תעסוקה ובעלי פוטנציאל התייעלות והבראה. חידוש הצמיחה הכלכלית הוא הדרך האפקטיבית למלחמה באבטלה ולמניעת פיטורים במפעלי יצוא ויצוא. צעד חשוב אחר להמרצת הפעילות הכלכלית הוא הפחתת הריבית לענפי ייצור בתעשיה, בחקלאות, ובתיירות.

כל מי שמעניק לחידוש הצמיחה הכלכלית ולצמצום ממדי האבטלה עדיפות ראשונית־במעלה, נאלץ להנמיך את סף דרישותיו ביתר תחומי הפעילות – שכר, רווחה, סובסידיות – ולדחות את מימושם ל־1987.

עד אפריל עתיד השכר לגדול, כמוסכם, ב־14% נטו. שחיקתו תצומצם עד שלושה אחוזים נטו (לפי נתוני סגן שר האוצר עדי אמוראי). על־כן יש להסתפק השנה בתוספת מוגבלת בהסכם ארצי ולאפשר העלאת שכר מפעלית רק בעקבות גידול פריון הייצור. לעומת זאת אין לוותר על העלאת שכר המינימום ל־50% מהשכר הממוצע במשק (במקום השלמת הכנסה על־ידי ביטוח לאומי). כן יש לשמור על מכשיר תוספת היוקר, לפי הסדרים קיימים או דומים להם.

בתחום תקציבי הרווחה יש להסתפק בתיקונים הכרחיים, כגון הקלת הגזרות על הגימלאים, שמידת רמת ההשתתפות בתקציבי קופות־החולים לפחות בשיעור ההשתתפות ב־1985, ולדחות את התביעה להגדלה ניכרת של תקציבי הרווחה ל־1987. את הסובסידיות (111 מיליוני דולר) הכרחי להמשיך ולצמצם, אך אין הצדקה לקיצוץ דראסטי בסעיף החזרות הביבוריות (בחלט על התייקרות של 33.6%).

גם בהצעת התקציב הנוכחית אין שינוי בחלוקת נטל המס. בהפוך הוא, מס יסף בוטל האיזון בין המיסוי על שכר למיסוי על הון לא תוקן: אין מס על הון נטו, אין מס על בורסה, אין מס על רווחי פאר, ואין מבוהלים פעילות נמרצת נגד ההון השחור. גם אם יש יסוד לטיעון כי את המסים הנ"ל קשה לגבות, אין להתעלם מהצורך החברתי הפסיכולוגי ביתר שוק.

אילו היתה הכלכלה מדע מדוייק, המיושם במעבדות ומנותק מכל השלכות חברתיות, אולי אפשר היה להמשיך עוד שנה כמיתון ובאבטלה. מאידך גיסא, אילו קיבלה ההסתדרות את גישתם הפופוליסטית של אריאל חברי, אפשר היה לערוך ל"פרוספריטי" בתוך כמה חודשים. האחריות מחייבת להמשיך בתהליך ההבראה הכלכלית, תוך התאכזבו למתרחש בשטח ואי־התעלמות מהשלכותיו החברתיות.

כולם נגד גזענות, אבל

מאת ישראל אילת

המאבק נגד הגזענות רצוף ב„אבל". נוסחים כמו „נכון, זה נורא אבל..." מכשילים את המלחמה בה

לאחרונה הולכים ורבים בקרבנו האנשים המכריזים שהם נגד גזענות. הם מגנים את כתבה ואת הנוהים אחריו, טוענים שצריך לסלק את הכהניזם ואת הגזענות ואף מוכנים לתת יד למלחמה בהם. המפתיע הוא שככל שמתרבים המצהירים על נכונותם להצטרף למאבק, כן הולכות ומתפשטות הגזענות וחגועת „כך".

מה שמאפיין את היוצאים חוצץ נגד הגזענות הוא מלת־המפתח „אבל". צורות רבות והמשכים רבים ל„אבל" זה, ואם רוצים להבין את התופעה, יש לנתח את ה„אבל", על צורותיו והמשכיו השונים. המשך ה„אבל" הוא תמיד איזו הסתייגות, איזו התנגדות, שבאה להסביר מדוע אלה שרוממות המלחמה בגזענות בגרונם אינם מצטרפים ללוחמים בה למעשה. האמתלות שונות ומגוונות, אך רובן ככולן מצטיינות בגישה המאוזנת, בסימטריה הקדושה. ה„אבלניקים" אומרים: יש להילחם בגזענות ובכהניזם, אבל אין לשלול את זכותם הדמוקראטית להפיץ את רעיונותיהם. צריך להוקיע את מעשיהם של הגזענים ושל תגועת „כך", אבל רק בנשימה אחת עם הוקעת מעשי הטרור הערבי ורעיונותיו ה„הרסניים" של השמאל. יש לחוקק חוק נגד הסתה גזענית, אבל רק יחד עם חוק נגד פגישות עם נציגי אש"ף.

„לא יתכן שכמרחבת השנים נוקיע את בעלי הבתים, המסרבים להשכיר דירות לערבים, משום שהם ערבים, ולא נוקיע את המסרבים להעמיד אולם ציבורי למאיר כהנא, העומד בראש תגועה חוקית", דברי גבריאל שטרסמן, „מעריב", 16.2.86. גישה מאוזנת להפליא. סימטריה קדושה. על־פי שטרסמן, אם אנחנו מוקיעים מגיעת מגורים מעורבים רק משום שהם ערבים, עלינו להוקיע גם מגיעת הסתה גזענית מאיר כהנא. ובהמשך אותו מאמר: „סילוקה של תגועת „כך" מן הבמה הפוליטית דרוש, אבל דרך מערכת החינוך והקלפי".

על־פי הדברים האלה קשה לי להחליט, אם שטרסמן הוא נגד כהנא או בעדו. איני תושב בשטרסמן שאינו יודע, כי הישלר הגיע לשלטון דרך הקלפי בבחירות דמוקראטיות. איזו תרופה מציע שטרסמן אם יתברר, שלא צלחה דרכנו דרך מערכת החינוך והקלפי? (שאלה לא־כל־כך רלוואנטית, כי כאשר זה יתברר, כבר שום תרופה לא תועיל ואף לא תהיה אפשרות לנטות תרופה כלשהי).

צורה אחרת של ה„אבל", אולי הגרועה בכולן, היא מתן לגיטימציה לגזענות, תוך כדי הסתייגות מאופקת משישותיה הבלתי־אנושיות. המייצג הנאמן ביותר של ה„אבל" הזה הוא שר־הפנים בממשלת ישראל, הרב יצחק פרץ, שבדברו על הרב כהנא, פיו מפיק ברגליות משחות בשמן זית זך ושזורות בחיוך כובש לבבות, ופניו קורנות אהבת ישראל: „מעשיו פסולים – אבל כוונותיו רצויות", אמר הרב. אני לבושה, לוחפה ולכלימה.

אנשי ה„אבל" לא רק מפריעים להצלחת המלחמה בגזענות – הם מסייעים, סיוע ממשי וכבד־משקל, להתפשטות תגועת „כך". הם משלמים מס שפתיים למאבק נגד הגזענות ועושים הכל למעשה כדי להכשיל את המלחמה בה. חלקם עושים זאת במודע – תוך כדי קריצה לבוחרי־רבבות של „כך" – חלקם מתוך אי־הבנת ההליכים הדמוקראטיים והחברתיים שמתרחשים בקרבנו, ומתוך אי־ידיעת העובדה הנחרצת, שאי־אפשר להרביץ את הגזענות בדרכים דמוקראטיות, בקלפי ובדרך החינוך. את המלחמה בגזענות יש לנהל ללא כל קשר למאבקים אחרים. גם הפאשיזם, שיש להיאבק בו כבר עתה מדיני אנטי־דמוקראטי, שדגל במשטר טוטאליטרי אם מרכים אותו יחד עם הגזענות, עלול להעניק לגיטימציה מסויימת לתגועת „כך". הרי זו איננה תגועה מדינית, אלא תגועה גזענית נפשעת, שאין לה מקום בשום מסגרת מדינית.

כל עוד נתייחס לתגועת „כך" כאל רעיון פוליטי, אחד מני רבים, כאל אידיאולוגיה לגיטימית אחת מני רבות, ניכשל במאמצינו לסילוק הגזענות מקרבנו.

הגזענות היא אידיאולוגיה נפשעת, הרוגלת בהסבעת ערכים בקבוצות אנשים שונות: היא מדרגת את בני האדם לשווים יותר ולשווים פחות, וגם ללא־שווים בכלל: היא שואפת לדכא קבוצות מסויימות, להדביר כל ריח ולהשפיל כל זה: מטרתה הסופית היא השמדת בני־אדם. לתגועה גזענית אסור שיהיו חופש ביטוי או זכויות דמוקראטיות אחרות. הגזענות היא משע, והמאבק בה צריך להתנהל על־פי חוק, כמו המאבק בפשע הסמים. כשם שאין אנו מאפשרים חופש להספה לפשע, כן אין לאפשר כל פתחדפה לגזענים הפושעים. הגזענות הורסת את ערכינו המוסריים, היהודיים והחברתיים, ומסכנת את עצם קיומנו.

המלחמה בגזענות היא צורך חיוני. כמוה כחובה הפאטריוטית של הגנת המולדת. וזהי מלחמת קיום, שאין בה מקום לפשרות. רק אלה שמוכנים להצטרף למלחמה זו בלי „אבל" יכולים להיות בעל־ברית ללוחמים.

סימס הפך פיגור אליצור לנצחון דרמטי בסיום 91:93

מאת משה כהן

יכולת מרהיבה של חילי סימס בשלהי המשחק היקנתה אמש נצחון דראמטי לקבוצת אליצור נתניה על הפועל חולון 91:93 (44:37) במשחק מרתק חריף והמכסך שהיה במסגרת חצי גמר הגביע.

החולונים חסרי הניסיון הפסידו את המשחק בצורה אומללה, בדוב שלבי המשחק המוחה הם הוליכו בביטחון. תראה היה ש„להוסיס" אליצור נתניה יצאו מוכנים וחפרי ראש מה־הגעש הזולוני.

אבל חלישה גלתי־מובנת של חולון בשלבי המחצית הראשונה ולקראת סיום המשחק הביאה למהפך הדרמטי. חילי סימס היה למעשה השחקן שביצח את חולון. הוא קלע בדיוק אדיר מכל מרחק, ושלח את חבריו להתקפות מתפרצות. שלרוב המתיימו בסלים בהידים.

גם לחבריו קוזמי־הצד נברסון, הל ופאל היו לעיתים רגע משחק מעולות, אבל הם מכלו גם מחסר יציבות.

את משחקה של חולון ניתן לחלק לשנים. בתחילת המשחק הלהיבו החולונים את אוהדיהם הרבים בבבצעי בדרמל מרהיבים. אלימלך ניחום הסב את משחק קבוצתו, בדרמר וחלוסיקמן קלע ס־יקנות. והמנרסטר חזיק גלזם כאיי מתחת לסלים.

המצטיין בחולון היה גיל קופר שעשה מעמד לסלים ברגל הפלה על רחוב. אבל קופר גרם במישרין להפסד קבוצתו כשאיבד בפחות שני כדורים לקראת סיום המשחק.

במחצית הראשונה הוליכו באמת החולונים בביטחון. בדקה ה־15 נרשם יתרון השיא במשחק – 25:40. כאן נעצרה המכונה החולונית, והתנייתים הצליח לצמצם את הפערים עד לסיום המחצית – 37:44.

בדקה רגעית המחצית הסגיה הנגחל משחק שקול וחדיש. בדקה ה־33 הצליחו החולונים ל„ברוח" מירידיהם – 70:60. כאן נכנס סימס לפעולה כשהצליח לקלוע 8 נקודות רצופות – 78:80. החולונים נראו אוטריצחנו. ואכן בדקה ה־36 עלו הנתניתים ליתרונם הראשון במשחק – 84:85. מיד אח"כ יצא פרנקסר מהמשחק בגלל 5 עבירות אישיות. כאן התפתח מאבק הפכפך שהסבר לבסוף ע"י הנתניתים שניצלו אירגון כדור אומללים של חולון. משחק הגומלין ייערך ביום רביעי בהיכל הספורט בראשון.

ששס היכה דגן ועמית לעיני 3800 צופים בחולון.

● נקודות לנתניה: סימס (26), הל (20), נברסון (15), פאל (14), פיל (12), ברכה (4).

● נקודות לחולון: קופר (25), חלוסיקמן (23), בדרמר (24), אלימלך (10), פרנקסר (1) וליים (2).

הערב – ב„דרבי" התל־אביבי בגמר־סל

מכבי: לרשום נצחון שלישי הפועל: לנפץ את התחזיות

מאת משה כהן

ה„דרבי" התל־אביבי הגדול בין הפועל ומכבי ישוב ויכבש הערב את הבותרות בשעה ששתי הריבות המושבעות יתמודדו ביניהן המפגש הראשון במסגרת הצריגמר „הפלייאוף".

„על הנייר" מכבי סדנה יותר, אבל ל„דרבי" התל־אביבי חוקים משלו, והפועל תנסה לנפץ את התחזיות, הסעניקות נצחון למכבים. השאלה הגדולה היא כיצד יצליחו כדורסלני הפועל לחתגבר על המחסור באמנים, שנבע מהמשבר הכספי הקריע אליו נקלעה הקבוצה.

ביבים המחרוזים התאמנו ה„ארמיים" פעמיים ביום כדי לשוב לכושרם הטוב מאמנם. יעקב אדלה, הנהיג משמעת ברזל. שהתבטאה בהשעיתם של ויליאמס. פליישר ויעקובי מאימנים עד לפני יומיים.

הפועל תתבסס על קליעות ארוכות מוות של צימרמן וגארבי ועל משחק מזק מהנה לסלים של בדסר וויליאמס.

בע"יתה העקרית של הפועל היא הגדר רכז בעל שעור קומה. נראה שעמוס פרישמן ישתה את המשחק מרכז, כשחברו עזריאל קאליש יהיה בעמדת הסמנה.

גם עופר יעקבי, פליישר ואמסלם יכתיבו בדרכים על מסמל המחליפים.

אין ספק שתרבות המשחק תלויה, בעיקר ביכולתה של מכבי ת"א.

המכבים המאומנים מכשלונם בגביע אירופה יבאו לסיים את העונה עם טעם טוב בפה ולזכות באליפות ה־17 ברצישות.

את משחק האלופה יכבו לטרוגין מוטי ארנאסטי החוזק חזק ליפין הצעיר. מיקי ברקוביץ והדורון ג'מצ' יבאו להכריע את המשחק בשלב מוקדם ע"י קליעות ארוכות שוחה ופריצות מהירות לסל. לכאגיי וג'ונסון מצפה מלאכה קשה מתחת לסלים מול ויליאמס ופרסר.

עליפי יחסי הכוחות תתשב כל הנראה פרט לנצחון מחוק של מכבי כהפתעה גדולה.

במכבי אין כקלים ראש בריבה העירונית. ומאמן צבי שרף מכור, כי הפועל – חוקי המשבר האדומי שלה – היא קבוצה חזקה, שתעשה כאמן אריה להתגבר על בעיותיה במפגש הזועמי.

בעונה שעברה כמתה הפועל משחק הכרעה שליש על המכבים בשלב הגמר. מכבי מאמינה ביכולתה למנוע זאת ולהעביל לגמר בפזה „אלקה".

בכל מקרה, בגיגוח לשני מפגשי ה„דרבי" במסגרת הליגה, שהסתיימו בנצחון משכנע של מכבי, תהיה למפגש הערב השפעה מכרעת על מעמדן של שתי הקבוצות. מאחר ומדובר בשיטת „נוקאאוט" מוחה כל נצחון מקרמה רציניה. שתי הקבוצות מבקשות, איפא לסיים את הפרק הראשון בנצחון כדי להתייצב בעמדה טובה לקראת המפגש השני ביניהן בשבע הבא.

הכדורגל בהפועל ת"א תובע ניתוק משאר המחלקות

הנהלת מחלקת הכדורגל של הפועל תל־אביב, שהתבטאה אתמול, תובעת הקמת עמותה עם אחריות נפרדת של מחלקת הכדורגל.

ההחלטה התקבלה על רקע הבטחות ה„דרבי" בשבת האחרונה כאשר, לדברי חברים מהנהלה, מתרו לנפעל המחלקה רק כ־20 אלף דולר מתוך הכנסה של כ־130 אלף דולר, בעוד יתרת הסכום נדרשה להפעל מחלקות אחרות בהפועל ת"א.

לשם כך, החלט לקיים פגישה עם מזכיר מועצת פועלי ת"א, מרי קאפמן. אם לא תמומש הבטחת הנהלת המחלקה והתנאים להמלצות „ועדת אלמוליגר" ומרכז הפועל, תשקל הנהלת את הפסקת פעילותה.

הופסקה פעילות מכבי עפולה בשבת הקרובה

מאת אשר גולדשלגר

בית הדין המשמעתי של ההתאחדות לכדורגל הפסיק את פעילות קבוצת מכבי עפולה בשבת הקרובה, ולפיכך תזכה יריבתה, הפועל מירת־הכרמל, בניצחון מכבי 0:2.

קבוצת מכבי עפולה מליגה א' כחוז הצפון הודיעה אמש בהפסקת משחק הליגה עם מכבי חדרה (2:0) לאחר שחוקנה שמואל סבג פגע בשופט הראשי.

בית הדין הטיל על מכבי עפולה גם עונש עלינגאי של הפסקת פעילות לשני משחקי ליגה נוספים, שני משחקי רדיזם בפעל וקנס של 100 ש"ח. תוצאת המשחק נקבעה 0:2 לזכות מכבי חדרה.

כדורגלן מכבי עפולה, שמואל סבג, הדחק לשנתיים בפועל בגין פגיעה נפצית בשופט הראשי.

חיים גולדברג ממכבי תל־אביב נענש בהפסקת פעילות לשלושה משחקים בפועל בגין סטיגת 5 כרטיסים צהובים.

אבנר חיד מהפועל חיפה, שהודחק במשחק ה„דרבי" עם מכבי חיפה, נענש בהפסקת פעילות ל־4 משחקים.

אשר סלומון ממכבי יבנה הודחק ל־3 משחקים בפועל בגין 5 כרטיסים צהובים.

קבוצת הפועל יזרעאל מליגה א' נענשה בענש עלינגאי של הפחתת 3 נקודות בגין התנהגות בלתי ספורטיבית של אוהדים במשחק עם הפועל קריית־מלאכי.

ליאון פנגו מהפועל חולון הודחק ל־3 משחקים בפועל.

הספר שלישי לבדהים

אלופת העולם בכדורגל בנחרת בריתהמועצות, נחלה את הפסדה השלישי באליפות העולם המתקיימת בשוויץ, הפעם עלידי ספרד 25:17 (11:8).

יוגוסלאוויה, האלופה האולימפית המרעמדת לזכיה הכריעה את שוויץ 19:27 (7:15).

מזרחגרמניה – מערבגרמניה 15:24 (7:11), איסלנד – דנמרק 16:25, שוודיה – דרום קוריאה 26:29, הונגריה – רומניה 17:19.

ה„נאחס" של בני־יהודה מגיע לשכונת התקווה

מאת גיל מרידור

אחרי בני מכבי ת"א, רצקנו איפוא, ומשלי מרעות מרדיות, "דרבי" נוסף למשחק בשכונת התקווה, שיהיה אחד מהמעניינים ביותר לעונה. אם לא מהמעניינים ביותר בכל הזמנים, בעיקר לאור הרעיון לי המשחק בלבד לדרבי.

יקותיאל עמר

● הנאחס של השכונה

בנחרת הסגיה של מרדור הנאחס, לכריזה הנה נבחרה הלוא מאוד, בנשרן להשוב איך לעמוד אל כבריאות מסמה בבעיה אשרית מסנה. אך עם אם עמדו מאד, אשר ישוחרר, נכון לעכשיו הלא, שלום, אריגון אמרלים הנסיך. אם בשחק הבא שוב יוריקים, נוכל לעבוד גם משכנה כאמר.

● בה ת"א לסחרת

[illegible]

● שיבר חזר

[illegible]

● 48 שעות לפני שבת

[illegible]

● פיחות דרור

בהפעל פיח ליקיר השבוע את מגני הדרבי, ובין המשיקים את הקשיר מצביר ויגו נדרבי בהפסדה שלקים שמונים, הנקבה הגדרת גאמנות בנחת – מה צאתו הנרמר לפני יומר שמרשיל מ פחות רחוב בשעה. בנשרן המקביל יחד מחמת גם בינמלחה הנסיך של הפועל פיח בגלגלת הליגה, הרבה. הלוי מחרחים בחולילת מקשור, שאיבה בנחשון לאחרונה. שחק מרכש מהפועל, בארלמנט, מיום [illegible] עליין מחוז מרכיב את [illegible] בכל שבתאות. בנחת [illegible] בנחת [illegible] בנחת [illegible]

מחווה לטולידנו

במלאת 20 שנה לפעילותו של **אבי טולידנו** בשדה הזמר בארץ ערכה השבוע מחלקת התרבות והבידור של גלי צה"ל מופע־מחווה שהוקלט באחד מבסיסי חיל האוויר בדרום הארץ וישודר באחת השבתות הקרובות. במשך כשעתיים וחצי אירחו אבי טולידנו (שגם הינחה) ותזמורת חיל־האוויר בניצוח **ננסי ברנדייס** שורה ארוכה של אמנים. היו שם **עירית ענבי** שכילדה זכתה עמו במקום הראשון בפסטיבל שירי ילדים הראשון ב־1970 בשיר „למה ככה", **דודו דותן** שכתב במיוחד למאורע שני מערכונים, **אריה מוסקונה** שביצע יחד עם טולידנו מחרוזת של שירים נוסטלגיים והזמרת **ריטה**, בהופעה פומבית ראשונה ומלהיבה.

טולידנו חתם את הערב בשירי להקת השריון בה שירת אותם ביצע עם **להקת מיפקדת חילות שדה** (בתמונה) ובמחרוזת משיריו הידועים ביותר.

כתב: אמיר רוזנבליט. צילם: ישראל יוסף („ברק")

טלוויזיה

מאת יגאל משיח

עסקי מתים

תמיד ידעתי שבמדינה שלנו לא הולך כלום בלי פרוטקציה והנה מתברר שמארה זו רודפת אותנו עד הקבר. צריך פרוטקציה כדי למות בזול. כתבת „כלבוטק" הלכה אל חברא קדישא של העדה הפרסית, הכורדית והעירקית והמיקרופון הסמוי חשף בכתבת תחקיר מעולה עולם עסקים פורח, שבו המוגנים והחליכים הם של ספסרי השוק השחור.

הופסים אדם בכאבו הגדול ביחד ועושים לו מחיר מיוחד, כגודל הלחץ שאפשר ללחוץ אותו בצערו. מתחילים במחיר גבוה, שיהיה מקום לרדת, עושים הנחות למי שמכירים, מתנקחים וברמים על־פי הכשרון והכאב הפרטי. העניין כולו, להבדיל מתגרנות שוקים הוא גניבה נפשעת, בניגוד לחוקי המדינה כל הקברים שעבורם דרשו סכומי עתק היו צריכים להינתן חינם. מי יכול להתמקח בנסיבות אלה? משלמים בחריקת שן ולדורשים ניתנה קבלה על תרומה: הכנסה נקיה בלי מע"מ ומס־הכנסה. ספסר ידא שמיים אחד, בעל תנות גרעינים בימי חול, שכח שהמציא קבלה לאבל וסען לאחר מעשה, כי 1500 הדולרים היו בעד קבר אחד. „אתה יכול להתחרט", אמר, ולרגע תמהתי מה היה עושה לו הסכים האיש. כלום לא היה כפתיע אותי. חברא קדישא.

מיתות משונות

פתחתי את הטלוויזיה במקרה ונתקלתי בספי ריבלין. עיני הלגונה הכחולה מנחה תוכנית על זהירות בדרכים, „דרך־ארץ" שמה, בהיסטריה שאינה יפה לטיקל דעות ולשלוחת הנהיגה. הקהל באולפן הזכיר לי את הבדיחה על האיש שתפס את חברו הסוב עם אשתו. אני מזכרת, אמר הנבגד לחברו, אבל למה אתה? מי בא מרצונו לאולפן להפחדה זו בקנסות, משפטים מהירים ומיתות משונות?

לקראת שידור

הערב חוזר אל המירקע השחקן **רוי מרסדן**, הלא הוא איש הסקוטלנד יארד **אדם דאלגליש**, הנקלע הפעם לפרשיה בבית החלמה פרטי לחולים חשוכי מרפא, בסידרה חדשה בת שישה פרקים – „המגדל השחור". הסידרה מתווספת לשלוש סדרות המתח הקודמות בהן כיכב אדם דאלגליש „תכריכים לזמיר", „מותו של עד מומחה" ו„כסו את פניה".

הערב ב־22.25 הפרק הראשון בו מתוודע דאלגליש להתרחשויות המסתוריות בבית המרפא.

פורים בקזבלנקה

רוי מיטלמן, אנתרופולוג אמריקאי, הנציח תמונות מחיי הקהילה היהודית במרוקו במסגרת ביקוריו במרוקו בתשע השנים האחרונות. בביקורים אלה התחקה אחר התמורות, בחיי הקהילה, הנאמנה אמנם לדפוסי החיים המסורתיים, אך גם מסגלת לעצמה אורחות חיים מערביים. המעקב והתצלומים נעשו לצורך עבודת מחקר על שינויים חברתיים בקהילה, באוניברסיטת פנסילבניה.

במרוקו חיים כיום רק 7,000 יהודים. לפני 40 שנה מנתה הקהילה 250,000 איש.

תמונותיו של מיטלמן יוצגו בתערוכה שתיפתח בבית־התפוצות ב־12 בחודש.

בתמונה: חגיגת פורים בבית הספר „צמח" בקזבלנקה, 1984.

מירי פז

הטרגדיה של ביזה

כשלושה חודשים לאחר הבכורה הכושלת של "כרמן", ב־1875, נפטר מחברה בגיל 37 ולא זכה לחזות במסע התהילה של היצירה

מאת ישראל דליות

"הכל היה בסדר לגמרי עם ביזה עד שנולד ב־1838" – כך סיפר הקומיקאי והפסנתרן – פארודיסט המפורסם ויקטור בורגה בתכנית רדיו מיוחדת על ביזה, ששודרה *בשידור השידור הדני (הסדרה כולה יצאה לאור בדפוס בדנית־ובאנגלית.*

המשפט שפתח את שידורו על ביזה אומר הרבה על גודלו המר של המלחין שבחייו הקצרים התנסה באכזבות ובעוני ולא נחשב למוסיקאי מצליח וטובה. אשתו היתה בתו של המלחין היהודי המפורסם הלוי, אולם קשרי משפחה אלה לא עזרו לביזה "להסתדר" ולבסס את הקאריירה שלו. כמה מציזותיו נתגלו ובוצעו לראשונה רק באמצע המאה הנוכחית (סימפוניית הנעורים בדו מג'ור שהלחין בהיותו בן 17 נוגנה לראשונה ב־1935. האופרה "איבאן האזם" ב־1946).

ביזה הוא אחד המלחינים החביבים עלי ביותר. המוסיקה שלו מדברת ישירות אל הלב. קולחת וטבעית. שופעת מנגינות בהירות ונפלאות ביופיין. ("הנערה כארל" "בשחקי ילדים" "העלמה היפה מפרת"). הדואט לטנור ולבריטון מתוך "דולי הפנינים" הוא אחד מפניני האופרה היפים שהולחנו אי פעם.

מכל יצירותיו "כרמן" היא ללא ספק הפופולארית והמבוצעת ביותר והיא זכתה כידוע לגרסאות, ופרשניות שונות ומהן משונות. מיזוזיקלס, טרסי קולנוע, פארודיות, באלטים והופעות פלאבנקו. האופרה הוקלטה פעמים רבות, גם במהדורות דיגיטאליות ולתקליטי לייזר. כולם מסכימים שביזה הצליח במוסיקה הנאנית שלו לבטא את החיוניות והחושניות שבאופי הספרדי האנדלוסי. כרמן של סרימה וביזה היא אוניברסלית.

אגב, ב"האבנרה" המפורסמת השתמש ביזה בלחן של שיר אהוב מאת המלחין הספרדי מבסטיאן אירדייד (מחבר "לה פאלומה") שמת ב־1865. מקרה נדיר אצל ביזה.

הסראגריה היא ש"כרמן", בהצגת הבכורה ב־1875, זכתה להצלחה פושרת למדי שגבלה בכשלון. הקהל והמבקרים לא התלהבו. ביזה מת כשלושה חודשים לאחר מכן, בן 37, מאוכזב ומדוכא, לאחר שהעניק לעולם את אחת מסכיות החמדה האמיתיות של המוסיקה בכל הזמנים.

זמן מה לאחר שמת ונקבר במעט בחוסר כל, החלה "כרמן" בכסע התהילה, במחול, בסידרה ובנגינה, שנמשך עד לימינו.

בקרוב

מאת אמיר רוזתם

לחיות ולמות בבואנוס איירס

„הסיפור האמיתי". במאי: לואיס פואנזו. ארגנטינה 1985. קולנוע „גורדון", ת"א.

תחילה פורש לפנינו פואנזו (שהיה שותף גם לכתיבת התסריט) את מערך חייה המאורגן של אליסיה (נורמה אלאנדרו), מורה להיסטוריה, נשואה לאיש עסקים מצליח (הקטור אלטריו) ואם לגבי, ילדתם המאומצת בת החמש. הכל מתרחש בבואנוס איירס שלאחר משבר המאלווינס, הלא הם איי פוקלנד. זרע הפורענות בחייה של אליסיה, הוא מפגש עם ידידת נעורים ששבה משנות גלות ומספרת לה על עינויים ו„דספראסידוס". אליסיה מגיבה במסת הקליטאות שהבזרגנות שדיינה לעצמה, אך נעצרת לשמע סיפורם של מאות תינוקות בני יומם שהופרדו מאימותיהם הבלתי רצויות וניתנו למשפחות המצדדות בשלטון. האפשרות שגבי היא פרט מאותה סטטיסטיקה מחרידה, מטלטלת את אליסיה וזו יוצאת למסע אל ההיסטוריה הקרובה, באמצעותו היא מגלה כמה אמיתות על ארצה, משפחתה וכמובן על עצמה.

פואנזו משתמש בסיפור אישי לאאורה לברוק את ההיסטוריה של ארצו (בסיעוריה של אליסיה), תרבותה (הילדה שרה את „בארץ לא זוכרת" של המשוררת מריה אלנה וולש, שאת גירסתם העבידת מבצעת ליאורה ריבלין) והמסורת המעמדית שבה. זאת, כמובן, בנוסף לבחינת תקופת שלטון הגנרלים. הנתונים האלה וראי גם עזרו להחלטה להפיץ את הסרט בארה"ב (סרט ארגנטיני ראשון מזה למעלה מ־20 שנה). החלטה שהוכיחה את עצמה כאשר הסרט זכה בפרס „גלובוס הזהב". הסרט גם מועמד לפרס האוסקר לסרט הזר, ומועמדות זו היא ששיחקה תפקיד מרכזי בבחירת מועד העלאתו על מסכינו.

לואיס פואנזו (40) מביים כאן את סרטו השישי, לאחר קאריירה ארוכה כבמאי סרטי פרסומת. נורמה אליאנדרו, שזכתה על תפקידה זה בפרס השחקנית הטובה בפסטיבל קאן האחרון, מבצעת כאן את הפקידה הראשי. הראשון בקולנוע. השחקן הקטור אלטריו, המשחק בסרט איש עסקים עם מעורבות פוליטית מפוקפקת, נאלץ לגלות מארצו כחייו הפרטיים וסרט זה היה הראשון שעשה לאחר עשר שנות גלות בספרד.

בעבור חופן דולרים

„לחיות ולמות בלוס אנג'לס". במאי: ויליאם פרידקין. ארה"ב 1985. קולנוע „תל אביב", ת"א

פרידקין חוזר לאנשי חוק קשוחים הפועלים נגד חלאת הרחוב. נוסחה שעבדה כל כך טוב ב„קסר הצרפתי". הפעם הכל קורה תחת העדפה של לוס אנג'לס.

אריק מאסטרס, זייפן דולרים מתוחכם במקצועו, סאדיסט בתחביבו, אחראי לחיסולו של כוכן השירות על סף פרישה, שעלה על עקבותיו. חברו של הרוצח ריצ'ארד צ'אנס יוצא בעקבות הרשע. בדרך הוא נאלץ להתעלם מכמה חוקי מדינה וקודים מקובלים. המטרה, כידוע לכל מי שצפה בכמה סרטים אמריקאים לאחרונה, מקדשת את כל אמצעי המשחית.

פרידקין („מגרש השדים") נעזר בסרט בצלם רזבי מילר, צלמו הקבוע של רים וגרדם וכמה פרצופים לא מוכרים. ויליאם סטרסן הוא צ'אנס, עולה כאן לראשונה על המסכים, בעוד וילם דאפו אותו ראינו כבר ב„רעב" של טוני סקוט ו„רחובות להטים" של ווילסר היל, הוא הפושע הטרוף.

ברידג'

מאת ארנונה שפאן

אם הנזמת בהכרזה עליך לספל בקלפים בזריזות רבה היות והחודים המוגזמים הינם „משימה מסובכת". המשחק הבא שוחק לפני שנים אחדות באדרופה על ידי השחקן האנגלי טוני פרידי:

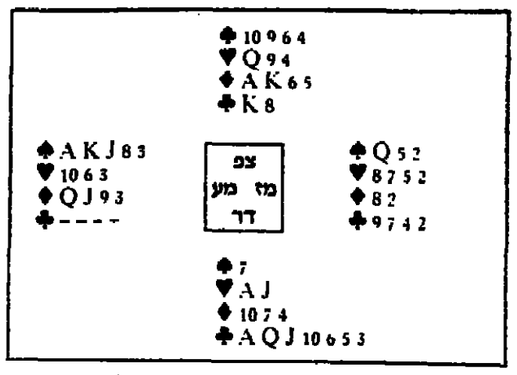

מחלק: מערב
פגיעים: כולם
ההכרזה:

מערב	צפון	מזרח	דרום
1 ספייד	- - -	- - -	3 קלאב
- - -	5 קלאב	- - -	6 קלאב
- - -	- - -	- - -	

ברידג' בצמרת

מערב מוביל במלך ספייד וממשיך במלכה דיאמונד. כיצד ביצע הכרזן את החוזה למרות שנראה כאילו עליו להפסיד לקיחה בספייד ולקיחה בהארט?

ובכן הכרזן זכה במלך דיאמונד בדומם והמשיך בספייד שנחתך בידו, חזרה לדומם בקלאב ושוב חיתוך ספייד ביד (כדי להעביר את שמירת הספייד על מערב). עתה שיחק הכרזן את הקלאב פרט לאחרון, והגיע למצב הבא:

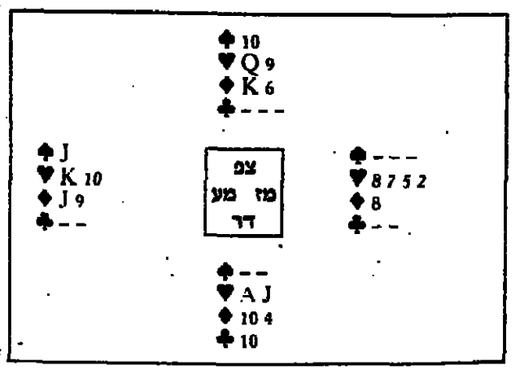

בשלב זה שיחק הכרזן את הקלאב האחרון, מערב משליך ספייד, הכרזן עובר לדומם בדיאמונד ומשחק ספייד כשהוא משליך דיאמונד מידו ומערב שוב בלחץ בין ההארט לדיאמונד, ושוב חתה נוסף שנראה אכזר ממבט ראשון – מבוצע.

שחמט

גארי קספרוב יגן על תוארו

לפי הידיעות האחרונות שבידינו נקבע שמחצית של הדוקרב גומלין בין אלוף העולם גארי קספרוב לבין האלוף היוצא אנטולי קרפוב יערך בלונדון ב־28.7.86 בעוד המחצית השניה תיערך בלנינגרד. גמר המועמדים בין סוקולוב ויוסופב התחיל השבוע בברה"מ.

בהיות קספרוב בן 13 בלבד הוא ייצג את בית המועצות בתחרות הקרסים שנערכה בצרפת ביולי 1976. בתחרות זו זכה 'נציג ישראל ניר גרינברג בבכורה והקדים 31 שחמטאים מנוסים, לא רק את קספרוב, אלא כמה וכמה רבי אמנים ידועים כיום: צ'נדלר מאנגליה, רוג'רס מאוסטרליה, פטרסון מאיסלנד, גרוספטר מהונגריה, ודר ויל מהולנד, הנערה קרמלינג משבריה ועוד רבים אחרים.

איך קרה שהנער המוכשר מישראל לא הגיע אפילו לדרגת אמן בינלאומי בעוד מספר רב מהמשתתפים הם כיום רבי אמנים. זוהי כבר בעיה שלנו בישראל – ויש לתת את הדעת עליה.

גארי קספרוב בן ה־13 גובר על יריבו בתחבולה נאה.

לבן: קספרוב שחור: רוזנרס
תבנה סיציליאנית (נוסח פרושניקוב)

1. ה4 ה5 2. פו3 פג6 3. ד4 ג:ד4 4. פ: ד4 פו6 5. פג3 ה5 6. פד3 ד6 7. ד:ה5 א6 8. פא3 ד:ה6 9. פג4 צ:ה5 10. פה3 ד:ה7 11. ד:ה5 ה: ה1 12. ד:ג4 0 – 0 13. ד:ג3 פד4 14. 0 – 0 ד:ה5 15. פג5 פ: ג3 16. א: ג3 ה6 17. ב:ה1 ד:ה6 18. מה3 ה1 19. ה: ה1 20. ד:ה1 41 מה8 21. מה3 ה: ה1 22. מה2 ה: ה1 23. פג4 ד:ד4 24. מה3 ד:ה3 25. פד6 ד:ד1 26. פ: ג8 ד:ה3 27. פג:ה7 ו1 28. ה:ה3

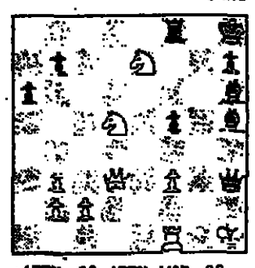

29. פו4! מה:ה4 30. מה:ד4+ מה:ה6 31. מה:מה+ צ:מה 32. פ: ה5 צ:ד7 33. פד5 ו1 34. צה1 השחור נכנע

בהיותו בן 14 בלבד זכה קספרוב הבלתי מדורג עדין במקום הראשון בתחרות החזקה לזרר סוקולסקי שנערכה במינסק.

לבן: קספרוב שחור: רוזמן
תבנה ספרדית

1. ה4 ה5 2. פו3 פג6 3. ד:ב5 פד4 4. פ: ד4 ה: ד4 5. 0 – 0 ד:ג5 6. ד3 ג6 7. ד:ג4 ד6 8. ו1 פו6 9. הה5 ד: ה5 10. ה: ו7+ מה:ו7 11. ה: מה:ד5 12. ה: ה6 13. פד2 צ:ה8 14. פה4 ד:ה7 15. ד:ו4 צ:ה6 16. מה:ה2 ד:ו4 17. מה:ו2 צ:מה8 18. צ:מה1 ה5 19. ד:ו5! מה:ד8 20. מה:ה4 ד:ה6 21. ה1 ד:ד5

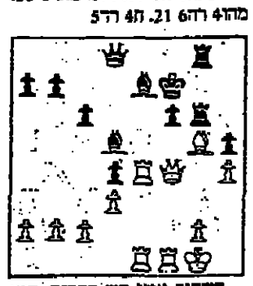

השחור אינן חש בסכנה, הוא מגן על הדגלי ה6, אבל קספרוב חשב אחרת.

22. ד:ד7! מה:ד7 23. ה: ה5 ה: ד7 24. מה:ה5+ מה:ה5 25. ה: ד6 ה: ה4 26. צו5 מ: ד6 27. מה:ה2 ושחור נכנע.

דרקרב קספרוב–טימן

קספרוב טימן

הקרב ה'6, 22.12.85

1. ד4 ה5 2. ג3 ה6 3. פו3 ב6 4. פג3 ד:ב4 5. ד:ו5 ד:ב2 6. ה3 ה6 7. ד:ה4 ז5 8. ד:ו3 פה4 9. מה:ב2 ד:ג3+ 10. מה:ג3 ד6 11. ד:ד3 ד5 12. פ:ד5 ה3 13. ה4 ז4 14. פ:ד4 מה6 15. 0–0 פד3 16. מה:ד3 ה5 17. פו2 ד:ג3 18. פ:ד4!! ה:ד4 19. ג:ד4 מה:ו5! 20. ה4 מה:ד6 21. מה:ג3! 0–0 22. צה1! פ:ד4 23. ה5 ד:ד3 24. צה:ד3 ב5 25. מה:ה5! פב6 26. מה:ב5 מה:ב3 27. הד6 ג:ד6 28. צה7 צו7 29. צ:ד7 מו7 30. ב5 מה:ג4 31. מה:ב1! מה:ד5 32. מה:ה7+ מו6 33. מה:ה6+ מה:ד4 34. ד:ד4 מה:ו4+ מז3 35. מה:ה4+ מ:ה4 36. ד:ה4 ד:ג3 37. מה:ה3 ד:ג3 38. צה1 מה:ו7 39. מה:ה5 פ:ד5 40. מה:ה6+ מז8 41. צה:ה5. השחור נכנע.

המבורג 1985

ברזוסטו קספרוב

1. ד4 פו6 2. ג4 ז6 3. פג3 ד5 4. פו3 ד:ד4 5. ד:ד4 0–0 6. ה3 ב5 7. ד:ג3 פה4 8. מה:ב3 מה6 9. מה:ב2 מאב3 10. מה:ג3 ב5! 11. פב3 ד:ב2 12. ד:ג7 מאב2 13. ד:ד8 מאב5 14. מה:ב2 ד:ג3+ 15. מה:ג3 פג3 16. ה:ה7 מה:ב2 17. צד1 צא2 18. ד:ו8 מ:ו8 19. מד4! פד1 20. פ:ב2 פד2 21. צו1 פו4 22. ד5 מה3 23. פג5 ד:ו4 24. ד:ו3 מ:ו3 25. מה:ה5 ה6 26. ה:ה6 ד:ה6 27. מה:ה2 ד:ה2 28. מה:ה2 מה6 29. ד7 מה7 30. מה:ה7 מה:ה7 31. ד:ה7 מ:ה7 32. ד:ה1 ו4 33. ד:ו1 ד:ה6 34. מו2 ד:ד7 35. מה3 פג3 36. פד7 מד7 37. ו4 ד:ה1 38. ד:ה1 מה6 39. מו4 מד3 40. ד:ה2+ מד4 41. מו3 פה5 42. ד:ו3 ב3 43. ד:ה2 ב3 44. ד:ו3 ב2 45. ד:ה2 מג3 46. ד:ו1 מד2 47. מו4 מג1 48. ד:ה1 פג3 49. ד:ו3 הלבן נכנע.

סיבוב רביעי
בלינה הלאומית

בסבת נערך הסיבוב הרביעי של משחקי הלינה. המובילה אסא אונברסיטת ת"א גברה על אסא סכניון חיפה 2:1 ו: 2:1 ו. גם הדוליקת אחריה באר שבע גברה על הפועל רחובות באותה תוצאה. פער 2 הנקודות בצמרת נשאר בעינו.

בכודר העתים ת"א גברה על הפועל הרצליה 2:5. בלל ת"א סיימה בתיקו 2:2 עם אסא אונברסיטת ת"א. הפועל רמת גן תדרה והפועל פלגדיקלין ראשון לציון סיפו בתיקו 2 כאשר המשחק החמישי נמסר לשיפוט.

בהעדרו של אליהו שחף עורך את המדור אליהו פשר